神州日報

THE NATIONAL HERALD, SHANGHAI.

中華民國七年三月十九日
陰曆戊午年二月初七日
(星期二)
第三千九百另十號
今日三大張零售大洋三分

本報廣告價目

長行第一日每行四角 第二日至第七日每行二角五分 八日以後每行[illegible] 圖加倍 短行[illegible]十字起算 另行[illegible] 大洋[illegible]

本報創設海上十有餘年 聲譽昭然在人耳目 其間魁儒碩學英髦卓絕之士往往在焉 惟因時會推遷升沈靡定而旋落旋振 至今不致犯百難於故清 無異九淵白日耀寸輝于民國 敢矜先路明星 近嗣談臨衡音奉同人不揣棉力 願加恢拓 還我神州 揚搉國政 月旦時賢 則用謹嚴之筆飛傳

本報大擴張廣告

一 電聞輯錄要訊則皆翔實之言 餘若實業教育商情各類另立專闢 文藝小說雜俎諸科廣增新品 已於陽歷三月一號起實行擴張 茲又自三月十五號新闢神州醫藥界一門 並增加小說雜俎 所增張者臚陳於左 閱者鑒焉

一 擴充篇幅 每日仍出三大張 特別消息以外商情及輪船火車表等應有盡有

一 提倡實業 新闢神州實業界一欄 專載實業界特別消息 凡實業大家及大商店之歷史肖像及其談話均得陳列

一 作起教育 新闢神州教育界一欄 專載教育界特別消息 除調查各校近事外 凡東西洋專門名家最近思潮新刊著作 均為揭載 內容加以評論 以紹介於當世

一 研精醫術 醫藥為直接救世活人之學問 烏得後於別種專門 茲特闢神州醫藥界一欄 以研此學 凡有發明要義 皆載此欄 以供醫士之參考 而為衛生家之儲材焉

一 屢拓文藝 文藝俱樂部除佐載之廣陵潮九尾龜外 又添花侍之賽金花 英人哈葛得之茉莉小傳 法人麥克蝸廬之英倫風俗譚 每日至少必有小說四種 此外筆記劇談等時有增加 其內容美不勝收 皆由海內外通人自出心裁所撰造

一 特派訪員 本埠發生最新事實時 凡普通訪員所未探悉者 當派特別訪員揭穿真相黑幕

一 交換智識 置讀者俱樂部 俾讀本報者得以互通音問 以遂聲應氣求之懷

一 增益雜俎 本報怪聞一欄 前綴諧話 啟顏特色 近苦凋疏 因設法擴充 凡社會新奇之事 靡不搜羅殆盡 此外又加花花絮絮一門 俾閱者可發抒弘論

一 懸彩徵求 每月設懸賞一二事 以為讀者娛樂 第一次定期三月十五號發表 閱者務希注意 薄言投贈 必具酬答 姑為求友之鳴 敢不豐金以待

一 寓意插畫 本報[illegible]暫停止 凡遇有時政評論所未盡者 則寫圖以明之 要在蘊藉而無傷輕薄 諷刺而不涉荒唐

商辦輪船招商總局董事會告白

本局甲寅年股東會提存應派辦事人公積花紅一案 上年十一月十日議經滬局各分局辦事人公函請改辦同人公益之學堂慈善會 俾公司可保全股分之代價 同人亦得保守應享之權利 經本會公議准本年一月廿股應分花紅提出照派 今既議定以花紅為公利益者 應將原存何項職務姓名入堂肄業 曾憑為沾 幸勿自誤 慈善會係附屬 總董事會啟

一日又經提議購定房屋先行試辦高等小學為公益入手之計 均經列入議案 昨據前辦漕務同人來函請將漕務公益之舉則漕務亦一部分應同享應有之權利 現查房屋業已購定 應即積極進行 登報布告 凡本局同人得享此項名籍貫及現有之子孫各赴原機關報名掛號 由各機關彙齊轉報總局復核登記 一俟章程議定學堂成立即可照章辦之事另訂專章再行登白 統希公鑒 商辦輪船招商總局

上海日新報籌備事務所廣告

本報辦公處在英界南石路慶和里一百六十號石庫門內 凡各界荷賜函電 請照以上地址投遞 庶不致悞 電話四六二二

招考編輯校對員

本局招考駐局編輯四位 通信編輯十六位 校對三位 日前登報 各界紛紛應考者甚多 茲展限一月 仍通信試驗國文一篇 取後薪水從優 另招駐滬各界通信十六位 不須考驗 詳簡章函索附郵票一分 [illegible]學編譯局啟

中西醫院招收實習生五名

如有志研究醫學者從速報名入學 祇須國文通順 品行端正 即為合格 並備有詳章 函索附郵一分 院址上海西門方浜橋

中西醫藥函授學校第三期招生

本校創辦以來 成效卓著 無庸贅述 第一期學生已於去冬畢業 現又大加擴充 聘留東醫學士王醒凡等助理一切 學費入學時暫不收取 畢業後可來院實習 或由本校介紹留日各大醫院實習 概不取費 祇收膳宿 以資經驗 備有詳章各科講義樣本 函索附郵三分 上海西門中西醫院內

唯一專科 喉症 德國醫學博士江逢治啟

現寓喉症 本醫生特備各種靈驗藥用之無不立奏奇效 另備大宗六百零六及九百十四楊梅毒藥 應診者請至四川路八十五號惠羅公司對面本診所可也 電話三八四四 診時上午十時至下午四時 出診隨請隨到

費康之燈火

此燈為最潔淨完美最便利安適之燈火 已盡人皆知 惟往往有人不知新式燈泡之省電 能將電費較從前減至三分之一 使電燈所為最明之燈光○新式省電燈泡凡十六支二十五支三十二支及五十支燭光 每只售銀四錢 一百支燭光每只售銀八錢半 二百支燭光每只售銀二兩五錢 欲購以上燈泡請至南京路四百七十二號本處樣子房可也 電話二千六百六十號 滬西人工部公局電氣處啟

人人必備 時疫防治之法 萬病自療新書 二次預約特價一元

時疫猛烈[illegible]諸法特別[illegible] 容諸科無不[illegible] 人人能曉[illegible] 付印仍備特價[illegible] 部一元二十日以後每部[illegible] 出書每部二元[illegible]

中華圖書館 文明書局 泰東圖書局 震亞圖書局 [illegible]陳列所

馳名三炮台香烟

又名綠錫包

包面真 包裏真

包面包裏真正真

烟絲好 烟味好

烟絲烟味好中好

英美烟公司

●本館特別啓事　據南京友人報告近有人冒充本館代表在甯招搖撞騙並向某公署借貸云云聞信之餘殊堪詫異須知此種行爲純屬奸人假冒務請遭遇之人隨時扭交警署並一面通知本館以便澈底嚴究特此廣告俾各界注意　編輯部啓

●玉沙君鑒　鉁稿至佩希卽以姓名住址職業見示　編輯部啓

●中立君鑒　足下姓名住址希速見示　編輯部啓

時評

●組閣之失望　（記者）

勸段組閣不應。而馮之勢窮。勸徐組閣又不應。而馮之勢更窮。甚至勸田文烈組閣。而亦固辭不應。并所謂第二流內閣者。且無成立之望。而馮遂陷於絕地矣。組織異派之內閣。絕非馮之所願。此夫人而知之矣。以非其所願之事。而求之乃不容不急。此一難也。求之者愈急。而應之者愈緩。卒至情見勢詘。莫獲遂其所求。其難二也。應者緩矣。莫獲遂所求矣。而迫之使不得不求者。然且日偪日甚而未已。其難三也。有此三難。馮所恃以維持地位之術。已絕對無可用之地。而況時局中錯出之枝蔓。足以牽率之而使仆者。又不一其人其事而足乎。吾故曰。馮已陷於絕地矣。

來稿

●宗教完全最足促國家之進步　（法國莫安仁）

前論國民不受教育足爲國家之巨害以俄國亂事爲據例適有友人自俄境來述其國內情形危迫萬狀因國家大權。已落於武人之手。而武人多未受教育者。了無政治智識。徒以殺人爲能事。夫革命成功。亦須賴有治道。非砲彈一響。遂爲國泰民安也。觀於近德俄協約則俄人已不復自保苟無第三國出而救之則俄國二百兆人民宛然德國之奴隸嗚呼亦慘矣哉從來未受教育之武夫。一旦專權。不惟不能自保其民。適足以喪國而已。俄人不知自救亦足爲旁觀者之警戒矣

以上所論教育乃普通之教育茲更論國家特別之教育。則宗教是也。宗教者一國立國之基礎風俗人心所維繫也宗教不良則國人之趨向皆非而文化因之以阻滯今歐洲國與國之間嘗有同教同文之稱凡同教之國感情多洽　此宗教影響於國際者也。如猶太教回回教雖人民散處四方而團體自固古先遺訓莫敢或違　此宗教影響於民族者也。雖宗教勢力居一國之中籍關至大然言其利害各參半焉　如斐洲人所崇仰之宗教大抵迷信而風俗則老背謬人道者其民族雖但無進化已也而黑晰之風轉而日熾　彼所以不能開闢土地。以自建一文明之國者。宗教使然也。歐人稱之爲半開化亦以此耳　中國雖稱儒教國然就大多數人民言之則多神教別派且設等拳匪之亂四方風從此由於人民習尙迷信而然及其結果辱國賠款爲外人笑　此影響於國家者也。總之國家之於宗教。猶人之於空氣也。空氣薄弱或汙濁。吸之則人體多病。宗教不完。奉之則國勢多衰。證之世界歷史莫不如是中國不欲日進於文明則已否則當採正確完全之宗教。使之化行國中。必能喚起國魂。昂然重建新中國於大地之上。堯舜之道。一言以蔽之曰。敬天勤民。基督曰爾當盡心盡力盡意以事上帝以愛人如己　二者若合符節　此完全正確之宗教也。如能實行則堯舜之世復現於中國而所謂宗教完全足以促國家之進步者不尤足證耶

代理大總統令

三月十七日大總統令高祖佑晉給三等嘉禾章福啓哲給四等嘉禾章此令

專電

▼北京▲

●曹錕電稱直隸混成第六旅於十七日下午四時完全克復岳州

●岳州南軍全部現退至湘陰扼守

●蘇督李純之弟李馨復來京今日（十八）謁馮河間有所密陳

●崔子修陷含山後自稱支隊長擬襲和縣惟今尙無發展蚌埠已派兵進攻

●皖倪督昨電告含山失守及宿松太湖望江六安等縣匪氛並稱確係某督主使馮旅聯結土匪所爲語意甚憤

●奉軍二旅由津浦（來）南下昨夕（十七）抵徐州暫駐蘇李督已有電請示對待辦法

●魯匪數千人自費沛兩縣方面侵掠新泰滕縣臨城等處勢甚猖獗滕縣有失守說

●俄使劉鏡人及日本俄使內田十三日抵伊爾庫斯克十七日抵滿洲里

●殷鴻壽電稱已在戰域中組軍政分執法處

●陳毅電稱庫倫爲俄人煽惑有起事意俄軍或假道內犯請預防

●雷震春張鎭芳已藉口投曹錕營効力乘京漢車南下

東方通信社電

●十八日北京電　昨日（十七日）下午馮總統爲內閣問題訪徐東海似不得要領外間紛傳馮總統已在北京西城舊行營街租得住宅已派眷屬之一部遷入該宅若時局更紛糾至不可收拾總統卽行移居於此云

●又電　段派某氏之談曰馮總統之訪徐世昌段祺瑞兩氏無非表面上敷衍軍閥而已毫無何等之誠意在於其間馮之態度既如此無論何人將不能允許其請求後繼內閣恐不能輕易決定也又云馮總統目下似無將李純免職之意其結果恐將因李純之態度如何出於他動的勢力而不可不免李氏之職云云

●又電　此間已得確報云岳州已於十七日下午克復

●又電　滿洲里來電云駐俄日本大使內田氏于十七日午刻安抵滿洲里

●十八日漢口電　如前電所報岳州南軍全部退却北軍旋卽入城據今日從岳州歸者言此次南軍對於岳州戰役之計劃左翼從臨湘亘雲溪方面以趙恒惕所率之湖南第一師當之右翼在通城方面以劉建藩之湖南獨立混成旅及馬濟之粵軍韋榮昌之桂軍當之中央亘武岳鐵路沿線一帶以林俊廷陸裕光之桂軍及粵軍之一部當之其全體兵力約有六師團此次之敗續因左翼先破羊樓市又繼之而破以至貽全局之不利雖經總司令程潛自立於戰綫指揮督戰然大勢卒難挽回自十四十五兩日起南軍部陸續向湘陰退却程潛亦於十五日捨岳州而退至湘陰

●又電　直隸混成第六旅於十七日午後四時已入岳州城

●十七日濟南電　張作霖之軍隊自今日起由津浦鐵路陸續乘車南下該軍約有二旅擬暫駐徐州聲援倪嗣冲有暗與李純對抗之意

●又電　山東南部地方之匪亂日益猖獗一部民黨利用之開始活動昨日兗州鎭守使之急電云割據費縣方面之匪徒約一千五百人侵入新泰縣攻陷滕縣縣知事逃亡匪徒有乘機進迫泰安之勢又江蘇省沛縣方面之土匪約一千餘以遮斷南北交通爲目的襲擾津浦鐵路之臨城縣該縣守備兵雖迎擊之然兵數寡少頗於危急

●十八日東京電　在葉山避寒之日本天皇皇后兩陛下於本日還幸東京

●又電　唐紹儀氏本日上午安抵東京受日本朝野各方面極隆盛之歡迎

●又電　此間接得報告云日華大使公使等已於十六日離蚩塔經滿洲里赴哈爾賓

●又電　倫敦來電云中國評論家鄭君著有論文登載於指倫梅爾報曰德國勢力之東漸在日本爲憂患之事在中國尤爲十倍以上實現的憂患中國當此之際應爲交戰國之一與日本協力以對付共同之敵固不難預期之兩國協力出兵之峯萬不能認爲有一國獲得他一國之領土之事云

●又電　今日時事新報之社論題曰重要問題略謂眼前之重要問題并非在爭奪岳州之戰事而在以北京爲中心之馮段兩派之暗鬥此際若稍有差誤恐有擾亂更甚之虞云云

中華通信社電

●十八日北京電　政府接曹錕電告十七午後四時完全克復岳州

●又電　岑春煊電蘇皖衛突形勢危險請預防奸人詭計

●又電　林葆懌電海部暗殺程璧光之兇手係魚雷學堂長周逢訊供閩船政學堂長及魚雷艇各艦長均在內

●又電　陳毅電庫倫爲俄人煽惑早有異心現探知暗中領有槍械乘機起事

●又電　張懷芝電據奉督元電稱劉派郭瀛洲一旅開赴韓莊駐紮已派張帮辦招待

●又電　政府電令豫協剿徐匪已得復卽日派兵

●又電　蘇督爭領新定武軍意已取消

●又電　曹錕電監利係土匪佔領非南軍已派兵往勦

●又電　蘇督派其弟李馨來謁馮河間

●十八日漢口電　前敵正面之五里牌前日激戰甚烈

●又電　張懷芝派車震來漢與曹錕有所協商

●又電　王承斌刪晚克復臨湘次晨軍隊入城

●又電　軍政總執法處現於戰區組織分執法處四處

●又電　紅會第二救護隊昨由新堤轉赴蒲圻戰地

共同通信社電

●十八日東京電　外國某通信社員久居日本頗悉日本政界情形近日電告其本國國民以促其反省其電文謂俄德單獨媾和德國勢力乃自歐洲以及于西比利亞警報頻傳日本國民視爲焦眉之急於不知不覺之間盛唱出兵之說然又強自抑制感情作自重論蓋彼等加入聯盟對德戰爭之舉動失之輕率未嘗自重因自英國受種種之條件其後之行動乃有不自由之感因有若是之經驗故於西比利亞出兵之事若仍輕率行之則不特將來之行動不能自由或者爲極大之犧牲而反招致聯合國之疑忌亦不可不慮據有力某日本人言我國有相當之準備縱令德人活動於西比利亞不難一舉掃盪之所感爲困難者聯合國當諒解我國國際上之地位及行動之正實而承諾不加若何之掣肘束縛得自由活動於西比利亞是也故吾等不強作出兵論待與聯合諸國協定而得不受掣肘之保証以後始行出兵亦未爲晚云云輿論大抵如是日本之出兵不可論非不可也乃與友邦聯合之不可論也其出兵尙早論乃出兵時機選擇論也故聯合諸國不可不深悉此事

講求方策以謀所以尊重日本之提議云云

●又電 唐紹儀氏於十七日晨抵神戶語人云中日親善實爲必要惟當不僅求政府間之親善猶須謀兩國民間之親善蓋政府時有變迭而國民則永久不變者也是則以兩國民之經濟提携爲其要領且希望將來改其投資方針不徒置重於政府而對於南北須均等行之云云

●又電 內田大使及其隨行人員於十六日晚自幾脫市出發經滿洲里停車場赴哈爾濱已見公報

●又電 寺內首相擬于十九日在首相官邸爲石井駐美大使及阪谷男爵開送別晚餐會屆時國務大臣以次當均出席陪宴

●又電 日本對於美國之供給船隻問題經遞信省與船主交涉已有具體辦法即由總噸數爲十五萬噸其中日本郵船會社六萬噸大阪商船會社二萬五千噸東洋汽船會社一萬五千噸社外船五萬噸由政府租借轉租與美國政府其租價及保險費正在交涉尚未決定

●又電 大阪商工業者以煤價昂貴陳請於各大臣及貴衆兩院禁止煤炭出口

●又電 本月中旬所存之煤計九州六十萬噸其他地方一百二十萬噸輸送困難煤坑中有提議減掘一成之意

●又電 泰晤士來電謂德國將俄突薩及羅馬尼亞之康斯坦薩收於掌握中於其東漸計劃可得出發點二處其中之一處即爲經由勃卡拉脫滑多茲姆以進於中央亞細亞及印度以此二點足以償巳達鐵路之遮斷云云

●又電 昨日（十七日）開外交調查會不日更擬開元老會議各元老巳全部返京其議題或爲出兵問題或爲改組內閣尚未探悉時局於平靜之中頗露不安

快信

▼杭州▲

●陸軍第二師張師長定於本星期六（即二十三日）派員前往各旅團營檢閱

●第一師一團三營營長周幹奉楊督軍訓令調充一師一旅旅附校官遺缺以一旅旅部副官調充至遞遺副官一缺則另委王民韋充任

●寧台鎮守使何豐林因有要公面陳楊督電呈軍署請假七日巳奉令照准明後日即可到杭

●司法部將新任杭地審廳民庭推事俞鐘駱刑庭推事萬懋暨計沈榮棠委狀三張頒發到浙

●交涉員林鵾翔在滬公畢即於昨下午乘車回杭

●警務處夏處長昨委曾燮爲遊濟縣城區二等警佐

內外要聞

●盲人瞎馬之內閣問題

▲段徐辭謝之意決

▲馮氏窮蹙之術窮

關於內閣問題連日所傳不一然概括言之不過徐段皆不允出山田煥亭亦不願上台而內閣問題遂絕無解決之望北京某新聞社得一最確消息謂當馮由段宅返府段親送至大門外馮臨上汽車時語段曰芝泉你一定不就我也無法了段謂我實在才力不勝所以不能再就語畢馮遂乘車回府又託某君懇邀東海出山東海之意更爲堅決偷語某君謂我此時習靜不必麻煩意若絕不願與聞政治者馮氏請徐段組閣既巳無效於是又屬意于田煥亭至楊台城熊秉三雖亦有擬議之列究不若田氏之說較爲確切因田與北洋派軍人關係較深各方面皆彷彿恰惟田願出組閣否目下亦無把握或謂馮於十五日可秘密遞將外省懇請段合肥組織內閣電文八九通封送府學胡同段宅又因合肥力薦田煥亭之故因即與田氏商量如段不出山時將請勉爲其難田氏旋即表明種種困難婉言謝絕遂謂田與人言如總統強余出織內閣余即併總長而不爲安聞馮巳通電各省詳述親訪合肥尚未允就之情形希望各省一致勸駕又定於十六日親訪徐東海請徐轉勸合肥出組內閣但合肥聞此時會恐決無應允之理耳馮況感受此種困難因又迭以私人名義密電各省聲明時局至此不能不亟於求去以讓賢者並勸各省勿以空洞電報答覆又聞馮內昨感於長江及天津方面之形勢焦灼萬狀去志彌堅特諭親信某氏在東城某胡同覓定住房一所房金每月一百二十元巳於前日定奪擬先將內眷移入以表示退職之決心自十五日起巳着手搬運木器細軟各物爲辭職後遷居之預備矣

又聞馮于十五日下午一時後曾邀請錢代總理進府密商組閣問題聞錢因日前旣有暫不卸責之宣言故未向馮再言辭職但請早日設法將正式內閣組織成立以安人心且免貽人口實苟能使芝老出山尤爲解決時局之簡便方法馮仍向錢表示慰留之意後又將敦請徐段組閣手續磋商頗久緣關防嚴密不易探悉綜之無論如何在此何日之間正式內閣仍不能成立可斷言也

●奉軍留滯近畿後之所聞種種

奉天第二十八師一旅於十六日由奉開拔前往韓莊又駐屯陶鹿旅長任克唐本命統率騎兵一排步兵二連前往灤州巳于十四日由陶鹿起程赴奉再行南下又聞駐紮廊坊之奉軍連日又有開赴豐台者

此次奉軍入關後由張作霖向政府聲明分援鄂贛政府亦巳准其備案故參陸辦公處復於十五日分電曹錕張懷芝張敬堯略謂奉軍共編八混成旅業與中央往返磋商以兩旅援鄂兩旅援贛其餘兩旅歸參戰處其援鄂之師應歸入第一路援贛之師應歸入第二路其如何編配應由貴司令即行與張奉督逕行電商並將接洽情形隨時電呈備案

曹張兩使對於奉軍入關前經通電說明確爲援應南征似表歡迎之意近因謠諑繁興中央疑慮對於奉軍行動亦頗注意聞曹錕有電致曹銳及王懷慶請其勸阻奉軍並隨時將奉軍行動報告又囑於開平豐潤等處派得力軍隊駐紮奉軍如未奉中央命令務須勸阻其前進云云曹王得電後巳調第五旅移駐紅橋鎮壓地面矣

政府對於徐樹錚任爲奉軍副司令頗不謂然連日磋議均擬招徐到京襄贊參戰事務馮氏於十五日上午諭令軍事處長師景雲以個人名義電徐請其迅即來京步軍統領李長泰亦遣其子壯飛前往軍糧城勸徐回京惟徐確已于十三日宣告就代理總司令職並刊有木質關防亦於是日啓用所有司令部一切事務統歸徐樹錚一人主持其下設有參謀長秘書長副官長各種名目均由徐樹錚派定均於即日就職任事恐未必再受中央之羈縻矣

又聞政府向日本購買之第三批軍械巳運到秦皇島陸軍部得運械軍官電稱奉軍頗有覬覦之意深恐又被扣留無請預爲籌劃部中得電後巳去電囑其妥爲保護并設一種方法務使此項軍械可以安全運京云

預告一

陽曆四月一號即陰歷二月二十日此版載有第二次特別懸賞屆時讀者務乞注意

●長江方面形勢之變化

▲南京重要會議之結果

▲蘇紳電留李純之詞令

數月以來之政局混沌與變化循環相生今者混沌又數旬矣至十二三日間乃忽又生變化其變化之程度且較前此爲急速而其最重要者則長江方面之形勢也據南京消息李純自文日通電后假後對於軍事進行異常注意且於是日召集蘇省各級軍官及紳商以茶話會名義在軍署討論各種問題內容頗爲秘密惟聞李純曾提及馮玉祥與倪嗣沖若有衝突蘇省應取如何態度會議無結果而散十三日又特開重要會議除高級軍官及軍署要人外駐甯之長江各督代表均列席惟王占元無代表會議結果一致主張以武力解決散會後即由李純親自渡江向浦口檢閱軍隊並特派齊燮元（第六師師長）赴鄂報告於王占元請爲一致行動並疏通曹錕意見一面由蘇紳聯名致電中央挽留李督又有人謂與馮玉祥最有關係之陸建章前由鄂赴南昌與張懷芝有所接洽近已回武穴即于十四日在武穴自稱爲征皖總司令發出通電謂將即日親率馮旅渡江向皖省進攻又南京武穴間近日專使往來相望於道極惹世人注目云蘇紳留李之電由韓國鈞領銜其電文曰李督軍繼任以來規隨維謹干戈滿目匕鬯不驚不特吾蘇特爲長城即國家亦倚爲柱石羣情愛戴允無間言不謂去志忽萌謠諑頻起商旅裹足奸宄生心安危之間間不容髮設於多事之秋竟爲易人之舉一省固多紛擾且令和平樞紐從此剗除大局又何堪設想爲此聯袂籲懇於我大總統之前伏乞獨伸乾斷毅然慰留俾翕與情而固吾圉辛甚韓國鈞丁寶銓馮煦馬士杰仇繼恒蘇錫岱曾樸談荔孫黃以霖許鼎年汪秉忠張鶴第同叩

●日本勸我調停說之由來

▲亦以和內對外爲主旨

日本出任調停之說喧傳甚久不自今始最先傳述此說者爲公府顧問某中將約在一月以前談吐間微露日本將以友誼出任調和之意時值南軍攻陷岳州氣燄甚盛方將南逐龍北窺鄂戰事彌漫局外亦知難而退既而林公使在東京表示意思謂俄亂方滋德勢東漸深望中國速息內訌一致對外云云此半月前事也林公使僞示希望之意何無勸告之言最近東京各報始有勸告之詞北京各報更誤傳爲警告茲據東京方面消息謂日本深望中國息爭對外其故因中國旣巳參加歐戰協商國方面業將中國參戰看可得兵力若干預算在內値茲德勢東漸之際中國不能速平內亂即無由致力外事因而影響及於歐戰亦未可定故極希望息爭禦外但決不侵犯中國主權亦不稍露干涉內政痕迹不過遇有機會時介紹南北當局使相結合其時期當在岳州恢復以後兩方勢力平均之際林權助公使亦恰於此時抵京或者此說實現之期將不遠也

●全國商會調解時局之苦心

▲以純粹商人性質

▲立於仲裁地位

▲宜可以得其平矣

全國商會聯合會頃已通電訂於四月八日在津召集會議調解時局會此事之發起本不在於今日該會駐京各省評議員於數月以前曾有以全國商會名義調和時局之意但以時機未至故郎

▼接第三版▲

●第一次特別懸彩

本月十五日即陰歷二月初三日本報第三版新聞中按次嵌有唐人七言絕句一首

▲所嵌唐詩第一字爲漢字投稿紙載在今日此版新聞後面凡覓得者須填此詩全文及姓名住址於投稿紙上他紙作廢並須另紙註明某字在第幾列第幾行第幾字隨同投稿紙寄交本館懸彩部收否則無效

▲彩額共取六十名各贈關因小說一部並用抽籤法提出三名第一名加贈本報三個月第二名加贈二個月第三名加贈一個月所收稿如逾彩額亦以抽籤定之

▲本埠投稿於陽歷三月底截止外埠於四月十號截止均以收信日計算過期不收陽歷四月十五號發表

神州日報

第一次懸賞投稿紙

漢・・・・・・・

・・・・・・・

・・・・・・・

・・・・・・・

姓名

住址

兜安氏補肺聖藥

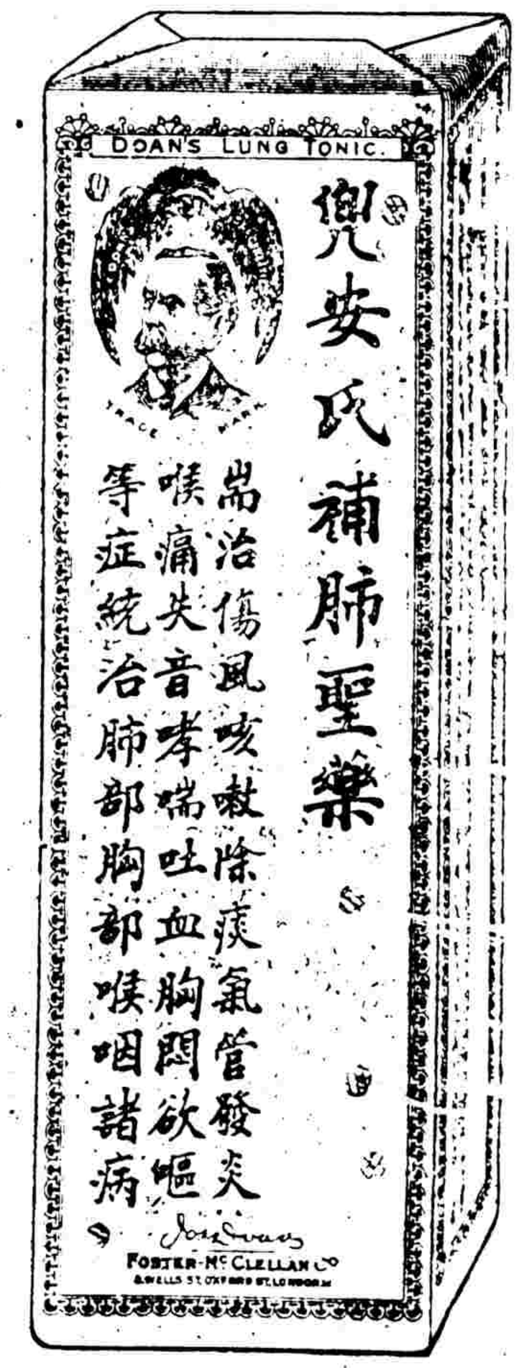

此藥功專肺喉不論何種咳嗽均屬相宜而有大效驗

醫咳如神

肺居五臟之首生有八葉二十四孔主呼吸清濁之氣分佈臟腑故其為病最易偶冒風寒先則鼻噓繼則咳嗽甚則寒熱交作鼻流清涕或氣管發炎哮喘等患急宜服對症之藥不可視若尋常之病最忌湯藥亂投以致咳久成癆兜安氏有鑒於斯悉心研究覓得一種野櫻桃佐以松質及王道藥品用化學法製成藥水性味和平甘香適口功效迅速無論傷風咳嗽寒咳痰咳熱咳癆咳乾咳哮喘咯血喉管炎胸膜炎等症屢試屢驗得此藥愈一切咳嗽者不勝枚舉凡患有肺病諸症者輕者一二瓶重者五六瓶保可全愈患者試之始知我言之不謬也

各埠大藥房均有出售 每瓶洋七角 每打洋七圓

上海北京路兜安氏西藥公司謹啓

稀世奇聞

救命軍出現

自還古迄今得來對口蘭一只形如靈芝色若紫赤晕層輕盈可愛有之治療奇劑也一按治療有爾缺食品一三十年之老症三百年之對口蘭）自此出現以來治愈童子癆乾血癆咳嗽吐血諸大症及其另為反本還原更加健壯此對口蘭之功用有不可以言語形容者數月之病服此二分包可見功數年之痼疾四五分定能立效誠不死之仙丹無價之珍品也現剩無幾欲購從速每枝十元不折不扣如假欺人雷殛火焚（附告沈紫卿服此蘭者微見本月十四登新聞報廣告鳴謝足徵治療之鐵據）外埠購函郵寄掛號要速上海法界八仙橋首安里寰球交通社經售

北京中國公報招訂通信員廣告

本報刱辦別開天闢世外之桃源放東亞之異彩消息務求靈通新聞務求翔實紀載務求精詳彰功彈罪口伐筆誅除已聘通信員外特再招訂如有願充斯職酬薪從豐不合原稿概不退還招訂地點北京天津奉天吉林黑龍江江西安徽浙江江蘇福建廣東廣西山東山西陝西甘肅新疆雲南四川貴州河南湖北湖南本報社址北京宣武門外永光寺中街

北京中國公報組織出版通告

爰特組織公正嚴允不畏强禦大聲疾呼起死救亡之公共言論機關釋內訂提倡道德主持公論以救淪亡爲宗旨訂期三月十日出版凡發表政策以及詩辭小說雜俎琳琅本報當代爲披露以惠同胞

本報同仁海外歸來鑒祖國之紛崩痛神州之陸沉嗟道德之陵夷悲兄弟之慘殺目擊心傷恐瓜分之將屆以輔助國家監督政府捍衛外侮解海內外熱心同志愛國文豪弗吝珠名譽社長何海鳴啟

美國

谷蘭士醫士秘製

內服 清血 六零六 解毒

主治

花柳毒門 風濕癱瘓 瘰癧癰疽 癬疥瘡癩

總發行所 太和大藥房 上海石路

價目每瓶大洋一元七角半每打十七元五角

農商部註冊國貨展覽會特等獎

中國精益眼鏡公司

巴拿馬萬國博覽會特獎銀牌中國首創第一家自製托力克鏡片

總公司 上海英大馬路泥城橋東

分公司 北京 天津 漢口 長沙

本公司自製各種光學鏡片頗承各界交口稱美即西洋各國光學專家亦稱爲我國獨一無二之新製品 蓋非特驗目配光運機磨鏡裝架種種專門技術自觀即自製金銀各式鏡架亦無弗精益求精力求新異因不敢以不對光之鏡片損人目光亦安肯以不真實之僞貨自損名譽 茲將本公司諸特色再佈以表新猷（一）本公司特聘美國畢業光學專家所組織故不論遠近斜正散光凡東西洋專家所能造者本公司無不照造照配（二）光片既係定製同於既配光定貨後極遲至一星期亦必出貨（三）本公司所製中國眞金架色用包換（四）本公司爲便利顧客起見特於自製金銀各架外添備西洋剛線及夾金兩種亦能按照各人面部裝配 電話三千八百九十五號

今又分設濟南杭州香港南京

保喉防疫糖片

喉症最爲危險且易傳染初起時含此糖片便見奇效如含此預防尤無傳染之虞家居行旅急宜購備 大瓶壹元 小瓶七角五分

上海南京路卅七號

科發藥房啟

利便外埠同胞通信購貨法

本社於民國四年開辦以來承各省男女同胞匯款通函委購各貨者每年不下數萬金蒙各界之信用承認本社購物之精良價值之廉宜較自購者爲優以故本社名譽卓著爲承爲紹（甲）同胞函購法（一）購物之數由同胞照辦（乙）各款最好由郵局銀行錢莊匯兌如用郵票九五折算以一角以下之郵票爲限（丙）寄下本社即當代辦寄上如有餘款或寄回或存均可照辦（丁）委購各物概照實價並不另加使用當將原發票寄閱非上海出售者免辦（戊）代登各省日報代印美仿單代人交接事務如一切委辦無任歡迎○上海法界八仙橋首安里寰球交通社謹啓

春病可畏

凡皮膚瘰癧血毒諸症大半由春放浪不知檢束身體受其害或遺累妻及兒孫或發現名目稱類不一友朋之間不但傳染或昔或或今或 貪一時之肉慾受終身之苦惱 急宜清血解毒及早預防 本藥房誠心配製 清血解毒海波藥爲清理血分解除毒質之純良藥品 是藥悉照美國司扶監先生鑑定原方製功能消滅身體上內蘊毒質 凡有患花柳梅毒或疳瘡輕則疥癬瘙癢此皆梅毒之害凡自知覺以上各種現象 若宿患花柳清潔血輪逢春復發 際此春氣發動凡患梅毒不論新舊及他種瘡毒之傳染較平時爲可慮 服海波藥即服本藥可免之或倒頭之藥更有正本清源 係防毒治病療治全身血分不潔各症均有經驗 若下疳橫痃朝晚勤洗不可間斷急用本藥房洗花柳藥水內服海波藥更好 藥到病除之妙難強制一時恐

清血解毒海波藥 每瓶二元 每打念元

上海四馬路五洲大藥房 各省分店批發

小兒平安甜藥水

一大寒大熱 一小兒暈食便瀉 一胸服腹痛 一小兒喜啼易怒
一痰閉不治 一小兒多病體弱 一小兒大便閉結 一夜咳不止
一小兒每食易滯 一風邪食滯 一小兒怕風怕冷

服法每日一小杯三日即痊

價每瓶一圓每打十元

寄售處上海棋盤街老胡開文照莊

健胃補肺藥汁

主治功效
一治早晨多痰 一治飯後胸漲 一治飲食不化 一治夜眠多夢 一治咳嗽不寐
一治面黃者白 一治便結不暢 一治不思飲食 一治打呃噯氣 一治吐粘涎酸水 一治頭暈目花
一治腹瀉 一治身體困倦 一治氣喘不止 一治步行氣逆 一治喉痰作響 一治喉中乾燥 一治略血病咳

服法價定 早晚用開水調服一次每次計一爲匙每瓶大洋一元每打大洋拾元

寄售處上海棋盤街老胡開文照莊

伯庸醫院

二馬大路麗星里口 電話一二六四號

送診上午九時至十二時 門診下午一時至三時 診例初診一元復診五角 以後診金五元急病隨請隨到診金仍照定例貧病不計 科目內外婦兒眼耳鼻咽喉皮膚花柳等科 注射療法梅毒六〇六下疳淋濁喉症痔瘡疔瘡諸症 檢查 種痘 新研究最靈戒烟藥 梅毒早期化學療法

本醫生所發明之諸藥盡熱費苦心試驗至兩年之久始克成功去歲曾戒斷少山小柱山小小老據且戒期中亦無絲毫痛苦諸君不信請嘗試之有另簡章函索即寄

留日愛知醫士臧伯庸布

二十世紀最新出品拔毛藥

此藥拔鬍鬚拔頭髮拔汗毛一次施用無不特奇一劑除根永不再出妙藥蓋世之奇藥少年老者鬍鬚額髮汗毛者不可不拔每劑價目一元用法另品彷單並無痛苦一東京水田二郎化合於橫濱製藥會社經售處上海東棋盤街鳴盛里口厚豐祥號

蓋世美容的的嬌

此藥專治男女面部之不美如雀斑黑痣粉刺酒渣鼻最爲奇驗出售以來已銷去數萬料寄來謝函萬餘封據云極有神靈藥無過於此並治男女狐臭每料一元六料五元特製每料二元外埠函購立奉寄費不加非常讚美定價每料一元

上海東棋盤街鳴盛里口厚豐祥號經售

滙海公司老牌燕耳牛髓粉

此粉以牛髓用泰西化學格致法去淨渣滓除服氣別選選燕窩正貢銀耳（即白耳）各種貴重滋補藥品提煉合配成粉性極溫和味且甘美尤能培元補腎養血滋陰化痰利氣止咳一定喘開胃健脾調經種子暖宮止帶消療一切虛損勞傷內傷外感等症服之無不立見奇效男女老幼得能四季常服不輟非特消病且能延年廣嗣歷經中西醫學博士化驗強國強種之微忱而且裝潢精緻親友饋送

行時服食滋補品未中可老得誠偽生之良劑也用敢出以貢世願我同胞常備齊者稱推使推是人心不古不無冒牌影射惡顧諸君請認明本公司船錨商標庶不致誤外埠函購原班回件郵票九五折核算

十治先天不足體質虛弱病後年老血衰精神疲倦壯年操勞過度感冒風寒幼孩先天不足婦女年富者氣血兩虧產後經水不調赤白帶下子宮寒冷久不受孕

價目每瓶大洋一元每打大洋十一元

總發行上海滙海公司 上海車站東首升順里六十八號門牌

廣告宜用美術

今之論廣告者○宜用美術之研究○設問曰○廣告之性質如何也○必曰○欲求營業之發達○而將使人人盡知之也○又問曰○廣告亦多矣○有成知之者○必如何而可以使我之廣告足以引起人人之興趣○則能爲人人所注意○而收盡知之效○耶○則不一而足○宜用美術者○必有美術之感○是以此廣告○足以引起人之注意也○如此○而人○求更美○則必更有稱○然○必可○廣告者○美術之功效○若此○用美術者必更○注意○而及於此者○何者○於廣告○之各家○○各商家如有推廣營業者請與本公司商酌○本公司專門代辦圖案以及繕寫撰述爲改良廣告之要素也○本公司備有營業目錄函索即寄

美術公司主任孫雪泥啟

生生美術公司 上海廣東路十號

永年人壽保險有限公司通告

本公司承保壽險能照出金磅保單有志者可乘此金價大跌之好機會速來投保○○請打電話至中二千六百零一號或函致上海廣東路十號敝總公司接洽可也

上海英大馬路石路口新開方九霞記銀樓擇陰歷二月十九日大開張

大舞臺

二月初七夜特著名煩戲　文武藝員拿手好戲

毛韻珂　白玉崑　趙如泉

應寶蓮　張桂芬

姚俊卿　于振廷

陳月樓　王祥雲

全本逍遙津　全本烏龍院　全本獨木關　路遙知馬力

天蟾舞臺

初七夜特煩七戲　著名藝員拿手傑作　三層三角　特等二角　頭等一角

趙君玉　時慧寶

玉堂春（三堂會審）　連營寨（代哭靈牌）

楊瑞亭　蓋叫天

智取全本北湖州　連營寨　智取北湖州

天蟾舞台特煩新排文武歷史好戲

越伐吳

西施設計子胥自刎

中村氏 留日東文 翻譯養成所

報名隨時　半年畢業

上海虹口閔行路巡捕房隔壁百十三四號

附設東文夜科（章程詳索附郵一分）

曾農髯先生鬻書直例

[illegible]

收件經理處上海震亞（北四川路青雲里）

清道人寓

圖書局

新世界

上海第一游藝場　大馬路泥城橋

盤梯二角　電梯三角　中餐每份半元　西餐一份一元　游資在內購買常券每月三元

第一層　跑冰場　上午十時起　下午十二時止

戲園　髦兒戲　影戲

第二層　也是我　向嘉女　修殿順　王金子　馬文鳳　章人啓　八銀笑　王亭桂　韓人斌　皮恩榮　鄭少麟

五義圖　金台傳　巧要花鼓　時調大鼓　時調大鼓　追鳥朝鳳　京音大鼓　改良雙簧　改良蘇灘

第三層　魏玉卿（日夜）珍珠塔　黃兆麟（日夜）三國志　張步蟾（日夜）描金鳳外加琵琶　雙珠球大套琵琶　謝品泉（日夜）玉蜻蜓　張福田（日夜）三笑　朱蘭庵（日夜）文武香球　朱菊庵（日夜）西廂　巧緣

欲知詳細鐘點菜單劇目影戲說明請閱新世界報

（偵探影片錄林女俠即紫面具七八本）

六零六

上海石路大和大藥房發行

世界最著效靈驗　清血解毒內服聖藥

價目　每打洋十七元五角每瓶洋一元七角五分外埠函購寄費另加如有志經售分銷者請來函訂議

概說　此藥久已風行宇內服法簡便功效甚大經本藥房運華發售愈梅毒及外症治已不少

附告　哈蘭氏近更發明六零六新藥有拔毒生新之功效用以淡探各旅能姓日全愈定價每盒洋一元每打洋十元

專治　花柳傳染白濁下疳橫痃梅毒風濕骨痛疔毒惡瘡諸症服之皆有奇效抱病諸君祈即試服勿徘徊自誤

美國哈蘭氏醫士秘製

雙鳥牌香煙

諸位吸烟家請試吸此烟價錢很便宜五個銅元可買香烟壹包各處烟紙店均有出售

中國通商銀行謹白

本銀行招集股本五百萬兩現已收足二百五十萬兩業經開設上海經理各處匯票押匯電匯及押款放存銀兩定期半年長年存款一切交易無不周妥克已並自備高大洋棧一所貨物均可堆寄並可押用銀兩棧租格外公道特此佈告

▼接內外要聞▲

聞最近因上海英商李德立發起媾和會議要求共同提倡媾和並聲明願爲担任一切用欵全國商會聯合會以解決中國時局而川外人欵項實非至當遂即斷絕適其時漢口商會亦派人到京聯絡該會協同調和且言可以担任經費一萬元惟所派之員多係舊進步黨分子該會以商人出任調解本居第三者地位倘加以各黨派人物前途必生阻礙因亦拒之但以時局日紛商人實首受其害不得不從速出任調解以息紛爭乃決議以純粹商人性質出任調和而於地點解以爲如在北京恐受政府支配之嫌在滬漢又恐不能得北方各督之同意有因擇定在天津開會通電各省定期四月八日召集會議屆時南北各省均可派員蒞會將來開會以後即本持平之意仲裁時局如南北兩方果有厭亂之意聽其解決自屬甚妙倘有一方不肯服從其意該會即將解決時局之辦法一面知照各省商會一面通電全球各國聲明其事以示仲裁之意云

●北軍復岳以前之捷報

北軍前敵自佔領羊樓市後節節前進均極得手頃由參陸辦公處宣布曹宣撫使寒鹽（俱十四日）兩電具報十二十三兩日各軍戰捷情形爰誌如左

其一　大總統國務院鈞鑒參陸辦公處鑒羊樓司戰鬥情況業已電達在案文日第二混成旅追擊至路口鋪第三旅及第六旅追擊至長安驛朱家灘一帶因天氣昏黑未便前進當在原地宿營惟敗退之湘逆擬在雲溪驛附近集合隊伍佔據雲溪驛東方十餘里之活水舖爲收容陣地其竄湘一帶仍係逆軍佔據已飭第二旅設法擊取以便與第二旅連絡又敗退之桂粵軍尙在新墻桃林附近收集隊伍預備抵禦於元日黎明由第三師吳師長率領追擊隊自長安驛朱家灘一帶向桃林西塘圯壩搜索前進第五旅由水塘鋪陸續繼進除將攻擊情形續行電達外謹此電陳曹錕叩寒印

其二　大總統國務總理鈞鑒參陸辦公處海軍總長鑒頃據第一混成旅王旅長承斌元電稱職旅本日補充完全即於下午一點進攻鴨南至三點攻破敵即退據魚磯派艇團更向魚磯進攻至六點乃行佔領敵又退至新港又戰一小時前後計斃敵至六十名因天晚相對徹夜擬明拂曉進取臨湘斌本夜住宿鴨南閔圖明日可由古廣巴稜至鴨南詳情續報等語謹聞曹錕叩印

●宜昌危急之鄂訊

鄂函云據交通界消息八師王汝勤因熊黎會攻宜昌、朱廷燦死力守拒俾能保全現雖雙方停戰聞唐繼堯又統率滇軍已出夔萬宜軍紛紛告急已於眞日一面電省報告一面率第十五旅出荊門開拔援宜又據軍界傳說黎天才唐克明王安瀾所部現在沙市上游會合意圖大舉攻荊省當道派六步隊二營寄碇鄂江之楚謙砲艦亦於十四日起輪上駛海籌輸送艦到亦裝足軍需開往上游矣

●關於參戰經費之計畫

▲總不外乎借款之一法▲

我國對於參戰問題最要之點首爲籌備此項經費擬日前由美國承借之說嗣又發生種種波折日來參戰事宜日爾政府於磋商結果擬分三種計畫進行（一）由扣留德奧賠欵借欵內暫作臨時經費（二）由幣制借欵內再向某國要求先墊一千萬以備需征（一）向日本三菱公司積極訂借巨欵云

●記馮河間與青木中將之談話

▲密商防範敵僑之方法▲

十五日午後三時十五分馮代總統在春耦齋傳見公府軍事顧問日本中將青木宣純氏密商中日兩國竭力防範德奧敵軍擾亂東亞邊界與要之辦法至四時十分青木中將始作辭出府其詳情因關外交軍事秘密碍難紀載惟聞馮與青木中將曾談西北邊防情形次及參戰事務末於近來外交趨勢有所詢問至青木氏於我國紛爭對總統雖無明確之表示然言次頗露憂慮之色云

●公府傳見靳雲鵬記事

▲所協商者三事▲

馮代總統於十五日下午四時二十分在春耦齋傳見公府侍從武官長靳翼青將軍據府中人云馮與靳氏協商之要件不外以下三端第一爲疏通奉督意見俾可早將扣留軍械交回特請靳氏再與徐又錚電商辦法第二爲馮氏現極希望芝老出組內閣無如合肥始終未允擬再託靳氏作最後之敦勸第三爲關於參戰借欵進行計畫及應付東北外交緊急之方法聞靳氏頗有政見貢獻深邀馮氏嘉許云

●五機關將開聯席會議

▲爲防禦東北邊患也▲

近日東北風雲益形險惡苟不極力防禦後患將不堪設想之虞聞本月十五日府院磋商之結果擬分陸海軍部等五機關速開聯席會議以便研究以下五事（甲）陸軍部籌備添兵（乙）海軍部酌派軍艦（丙）財政部籌劃經費（丁）參戰處統籌作戰全局（戊）交通部輸運軍用並聞此項會議准於一星期內在國務院舉行云

●張懷芝請特赦王不煥

▲以發交前敵立功贖罪爲詞▲

▲仍襲雷張特赦之窠臼▲

蘇督李純前曾爲王不煥請求特赦未經政府允准茲聞張懷芝又於十三日來電請准撤銷通緝原電略謂請將王不煥暫准防部撤銷通緝之案發交二路前敵立功贖罪無任待命之至不知政府又將如何處置也

●鄂湘前敵之戰報

鄂函云直軍第三師長吳佩孚率部攻破懶龍山進兵羊樓市南軍因衆寡不敵遂向岳州方面退去北軍聲威大振羊樓峒新店鎮路口鋪均爲佔領刻分兵兩路攻岳西南取道雲溪入臨湘由城陵磯攻岳東路取道桃林直搗新牆並聞張總司令敬堯亦向崇通方面進發以七師攻岳之平江似此三路進攻恢復岳垣當在指顧間云十三號有一輪送夫新自戰地還鄂者談及此次戰況頗爲詳盡據云連日以來激戰猛烈南軍死守羊樓市一帶大山岡陵重複險要天然本難攻破無如火綫甚長子彈不足大戰數日勢漸難支於十一號晚間將該處所守各山凡多竹林之處稻艸滿鋪其上徧洒洋油而縛艸人於左右以爲疑兵乃將竹林稻草並燃燒從火光中照出無數草人令北軍射擊以虛耗其子彈詎吳師長以大凡戰鬥首重地形豈必燃火照敵一切以便我軍射擊是必有詐乃以一軍防守中堅多分支隊攻其側面南軍果不能支紛紛向後方退却矣又據由蒲圻回省受傷之某軍官口述克復羊樓市劇戰情形用誘敵於下以殲之者北軍自克復趙李橋後吳師長即決心向羊樓市攻擊九日午後一時三十分鐘前敵各軍一律飽餐并攜帶一日乾糧子彈每兵五百發各遵所受命令向正面之敵前進二三兩旅爲左翼隊附屬工兵騎兵砲兵各一連攻擊鐵路以南之敵人三師爲右翼隊攻擊鐵路以北之敵人補充第二旅爲總預備隊駐於趙李橋西南十里之某門地十日午前四時各攻擊隊均佔領準備攻擊陣地全線一齊開始射擊鐵路以南之南軍爲韋榮昌所部步砲騎兵共十二營鐵路以北則爲湘軍趙師林獨立旅與韋榮昌所部桂兵五營南軍所有前綫各部均築有散兵壕敷設鐵絲網類正面非常堅固自辰至午始逼近敵人槍砲彈聲連珠不絕午後三時砲聲尤烈北軍衝鋒數次均被南軍擊退至六時日已西墜兩軍相距僅千二百米達（約中二里許）就在原線暫駐徹夜槍聲不絕於耳吳師長佩孚自九日至十日未曾合眼然以戰鬭激烈精神益加奮發於十日午后九時三十分鐘又下拂曉攻擊令十一日晨全線一律開始射擊林部漸漸不能抵禦牟行退去北隊繼以衝鋒趙師韋部亦潰走馬林各部乃佔領後方收容退却吳師長以敵既潰散遂將羊樓市完全克復一面命鐵路近傍之第三旅爲左翼追擊經新牆向桃林方面追擊又以總預備隊爲右翼追擊隊十二日晨向雲溪追擊即爲攻取岳州之先鋒是役戰鬭最爲猛烈除在火線死亡約數百人外其受傷者約七八百人已於初十十一等日由武岳車運省診治子彈約消耗六百餘萬發聞南軍死傷較北軍尤多數倍云

●李書城與鄂軍之惡感

▲張伯烈等致譚浩明書▲

月波聯帥鈞鑒前次曾謁崇階祇聆教言既惠鄉廚復蒙謙接高誼厚情感愧曷極近李書城以督辦湘西防務援助鄂軍爲名任用僉壬處理乖戾內而蒙蔽鈞座外而摧殘同志苟不爲鈞座澈底披露恐鈞座之威望令聞被李一人損壞於無形伯烈等與李誼屬同鄉素無嫌怨其所以追而陳情者特爲維持大局主張公道起見鈞座明燭萬里諒能一察及之當李氏之至常德也適醒漢乞師長沙李堅請同行襄贊一切知本避[illegible]沅陵因李再三電請赴常協助感其同仇辭職就之是時湘西各軍舉十餘致電歡迎李氏外並聲除鄭迎二十餘里非有重於李氏實表示重崇鈞座之誠意耳乃李到常後徒知假鈞座之威罔知宜鈞座之德至今湘西不能一致防務徒託空名甚至與各軍時起衝突皆伏於此醒漢知本多方奔走百般勸告李皆置若罔聞而當荊沙告急之際日謀湘鄂總司令之職經醒漢知本犯顏力爭始暫中止荊沙潰敗伯烈文漢行至津市晤朱君兆熊之團長沈某始知朱君已走至常德石總司令不知去向惟唐君克明在公安集合潰卒意圖復振伯烈等當電詢唐氏即得覆電請伯烈等至公安相商中途見潰卒甚多詢及實狀據云敵距荊沙尙百餘里四五日後敵軍始至荊沙云及抵公安唐軍編制業有頭緒佈告安民秩序稍整伯烈等并商唐君克明來電懇鈞座指揮請倘乞援有電可查至二月三日夜間敵忽分兩翼來攻唐率殘敗兵士血戰兩日夜寡以禦衆轉敗爲勝適周則範司令派廖團長湘芸等率兵來援合力抵禦公安始免於危是時李書城駐節津市不惟不設法救援並謂公安絕無戰事指唐爲造謠邀功之地周總司令拔隊至公安亦非實心援助不過意在劫唐槍械云云此乃醒漢知本在津市所親聞於李氏者及唐君再四請李前往并周文漢至津市迎迓又經醒漢知本等責以大義李始同何君成濬及知本帶衛兵一連入公唐又屬文漢與左翼司令胡廷翼郊迎十餘里李至後唐與相接意極誠洽且令所部軍官均詣李處請訓而李力推何君成濬爲唐之副司令未能得其同意當晚李忽接津市胡參謀長諜轉來鈞座西密一電令將公安軍隊一半歸唐一半歸朱君兆熊朱未到以前由張篤倫接收張篤倫君即朱君新簡之支隊長所部之兵即朱君衛隊由荊沙潰敗至津爲李書城所截留者也

（未完）

●張懷芝入贛後之花絮

（南昌通信）

張檢閱使加委新任宜春縣知事劉春如兼充第二路總司令部營務員

張使十三日密電駐萍施師長令速將該師全部預備行裝候令出發

陳督軍十二日親帶要項公文至張節使行轅面商公畢張節使堅留陳督便餐陳督因有小恙不能久座遂辭出

陳督軍昨密電中央請以贛南西北三鎭使隸屬軍隊歸張使調遣比守即具文咨請張使任便指揮聞張使接到此項咨文之後當電中央力辭并咨復陳督軍略云三鎭守使應仍由貴督軍指揮如果有需用之時再行借助十三日督軍在暫使行轅又以此事向張面商磋商良久張使始云兄弟不久赴湘尙須在贛西盤桓旬日承老哥如此熱心贊助請以贛西鎭守使方本仁兼充鄙處顧問足矣云云

張使十三日密電中央報告已令第六混成旅即日赴袁魯軍第一師亦不日開往

駐萍魯督第一師師長施從濱自萍電稟張使請所編第一混成旅已決十二日由魯開拔來潯候令進止

魯軍第一師軍械處處長准十三日來省有要公面稟張使

聞張使在魯時曾密電湖北王督軍暫借槍械子彈若干一日據施師長來電報告王督軍現派軍儲局一等局員聶某解押子彈八十大箱運送來潯云

聞張使原定在贛盤桓三四星期茲接據電新編第一混成旅既不日開拔來省復由鄂運來大宗子彈自可不必在贛久延准定數日內率領魯師由贛西出發直入湘省

第三旅雖屬添招而官長大都曾隸模範團教練進步甚速學課均較他省軍隊爲優皆能恪守軍紀已電中央冊庸檢閱

張使日昨密電中央聞係請撥飛機兩架以利軍用惟中央允否尙無覆電

●可憐之歐東殘局（路透社）

十四日俄京電棄城之舉已經當局宣布告被居民今不准出入火車停止駛行中等社會之報章前被勒令停刊者今復准出版前內閣總理里伏夫親王已爲北陣綫司令所拘

十五日亞姆斯特丹電俄國已與烏克蘭在基夫地方開始媾和

十五日俄京電莫斯科勞兵大會已於昨日開會內有過激黨員一百三十三人革命社會黨員二百三十八人

聞國宣稱白里斯特里士夫斯克和約簽印後德

國將派員入俄國各行政部監視履行條約各員均有否決權云高加索政府因土耳其特里士夫斯克和約規定以加爾斯巴姆亞杜漢之地割讓土國故不允承認現已有代表赴特里比崇與土耳其議和十五日俄京電德國爲鞏固其軍略地位起見要求在比斯柯夫陣線目下俄軍陣地東面七英里畫一新界線德國尙要求俄軍退出比斯柯夫境外且欲俄軍協助剿滅現在該境焚掠各村莊之散股聞亞倫羣島德艦隊中復發生騷亂德國海軍大將薛榮特氏已任爲俄芬蘭司令攸洪薩被占之前有反對猶太人之暴動十五日倫敦電德國公報云德軍已擊散烏克蘭之敵隊占據巴區瑪區十六日倫敦電十五日土耳其公報云土軍在歐士蘭姆獲砲一百六十八尊地雷兩多尊十六日倫敦電俄京消息謂現有極大暗潮反對白里斯特里土夫斯和約之調印國民委員會中之左團社會革命黨員決議如莫斯科勞兵大會承認該約則擬全體辭職司法委員公然勸人反對該約謂勞兵大會必須組織革命保障必要之政府十五日若西電羅內閣已辭職大約將以前財政大臣穆希特滿氏組織新內閣每日捷聞稱悉羅內閣之辭職乃因反對德國媾和條件之故十六日倫敦電泰晤士報東京訪員電稱日本出兵西比利亞一事官場此間全未有所宣布英美兩國傳來關於此事之消息全與東京當地消息相牴觸今聞小數之報章與國民主張此舉而有勢力之商行則均反對且得輿情之贊助股票交易殊爲堅固蓋信出兵之舉不致成事實也十五日瑞典京城電政府宣佈派往亞倫島監視俄軍退走之瑞典兵支隊已開始退走惟此舉與瑞於亞倫羣島政治問題之瑞典地位決無妨礙

地方新聞

▼蘇州▲

▲賭風大熾 蘇自新正已來賭風日熾雖屢有禁示奈視若無睹一般失業游民專以其爲生活日維拉集一羣少爺流氓俗謂拘局賭專施其拾轎子之伎倆日前有住居甫橋堍同樁浜之陳玉麟(卽出尿阿戀之子)身帶一千八百元之現金在閶門外南馬路皆門道堂巷鄧處大賭特賭不料三戰三北竟輸去三千元之巨當時甚至不獲脫身在瑪者做好做歹允其出立一千二百元之期票始放其歸聞父母須下鄉有賢產兄弟尙未分家乃兄慶麟覓其如此揮金如泥家資不難立蕩故已鬧起糾葛矣

▲鄉警腐敗 該鄉陸嘉地方烟賭窟臨處私設巡士等俱是睜開眼閉並不顧問巡士按日私受運動以故肆無忌憚高所長亦被賄蔽掩地方之賢者亟宜整治之

▼南通州▼

▲縣長晉省 虞子衡縣長前日因有要公將一切職務委介承審員徐錦堂暫攝乘座四人肩輿率衛隊從一名赴港搭乘長江輪晉省面謁省長京陳一切聞縣長離境後競化市已發生盜案一起想虞君公畢卽回不能久作勾留矣

▲驅逐黨人 附城某旅館日昨饒到有衣裳闊綽之某甲其形跡舉止均有可疑之處故軍警兩界對之異常注意嗣由某偵探查某確爲黨人首領韓恢所密派來通探聽軍情者幸其與軍警學三界多有相識之人隨身亦未有若何違禁物件謀逆證據發現乃立令從速出境免釀事端

▼松江▲

▲誑報盜刦 西門外華商石印局夥友江震苗於十六夜間至振華印刷公司索取賬款與振華印刷公司新經理人沈雲生因口角起釁互相扭毆沈之頭額因碰入玻璃窗內致被劃破嗣沈卽以被盜報告西門外第二警察分駐所並報告上有江某深夜打門而入強奪眼鏡刀傷頭額等字樣該分駐所得報後立派警士四名將江捕去旋訊知其並非刦盜當夜卽交全盛信民保釋出外

▲改良婚嫁 松人唐志昊楊了公等因舊時婚嫁儀式不甚合用而新流行之文明婚禮又嫌其太奢侈特組織一婚嫁改良會已於十七號午後在西外朱日章宅內開會討論楊等主張將坤宅應辦之粧物歸乾宅製辦坤宅則議備奩贈云

本埠臨時紀載

●吳稚暉君之圖畫演說

▲寰球中國學生會之妙舉

星期日卽三月十七晚寰球中國學生會請吳稚暉先生演說先由朱少屛君介紹而後登壇講演吳君以最新式之影燈映演各種圖畫隨講隨演極爲明晰按舊式影燈必先將各圖製成玻片而後插入燈鏡之中間方能映射於布新式影燈則不然且其製造極簡單祇之爲一成方木匣匣內備有兩個電燈一左一右燈前仍裝凸面之透視鏡一可以伸縮俾射出之光綫遠近適宜也用時將各種圖畫置於兩電燈之後方『新舊兩機之異點卽在此』卽能將匣內之圖顯現於布上筆畫顏色與原圖無二此機妙在不用玻璃影片隨便取一圖畫置入匣內兩電燈之後卽可映射於幕蓋所置圖畫得電光之力而映於凸鏡復由凸鏡返射于布上故匣之四週甚形堅實無些微孔隙以免匣內之光流洩于外是最緊要處此機應用極廣如學校中發布講義繪畫家放大像以照及營業之廣告各地之形勢險要均可用此機映演於大庭廣衆之中無不動人心目收效極速吳君說明利用此機之後隨出英國女子參政故事各圖逐一映演並詳述當時種種情形娓娓動聽繼又映演倫敦風景及商塲商會皇宮國會公園博物院植物園火車站紀念碑劇塲並各處著名所在古跡建築等處每演一圖加以說明觀者不啻親歷其境咸稱道不置演畢復由朱少屛君道謝引入客廳與蔣夢麟博士鄧家彥王引才諸君討論小學直至十二時始散

時評

●蘇皖之危機 (重離)

人不幸爲時勢所迫。而必出於各行其是。斯固事之極無可如何者。惟尤於地圖未窮。匕首斯在。干將且試。臥篋而鳴。則所以駭世驚俗。且宜過於疊屍流血。何也。蓋其地爲乾淨土。其人互欲自保完膚。正未嘗不盤旋於絕望之前路。以求萬一之幸免也。然則吾之所謂危機。實不啻爲此時蘇皖設也。南與北之幕。揭矣。北與北之幕。似亦將揭矣。或謂。北與北本無可言幕。而竟成幕。實南有以間之。然其與人以間。則固未或能厚。要之此時既已各行其是。不必再用內責之言。而苟有以矯時勢以力泯危機。則又何莫非兩家之福。不意蓄久而竟難已於發暴。儼然於張李露其鋒。而於蘇皖脫其穎。使吾言而不中也。則寧失之過慮。惟塗說之不足。復徵之以電訊。詎奉軍馬首。逝且安向。蘇督消假。夫豈徒爲若此皆篋劍帷燈。世所共懍者矣。實偪處此。商民其奈之何。

神州實業界

●日本帝國股票交易公所一斑 (續)

就事十所支費目試說交易公所與經紀所收比例則交易公所屬抽其百分之五十五(五成五分)以爲用費經紀須收其百分之四十五(四成五分)以爲用錢各自分開收訖而計其用費之用錢稍有高率之處緣由所以交易公所就其所獲款項須繳納政府交易公所斯稅令據現行法規定所定應捐稅率按照買賣價額須繳一萬分之十二(所訂買約計有一萬元須捐十二元爲例)而就相稅數目與公所收用費對照扯算約當所收用費之五成五分但現交易以及綫期交易二種一律免繳捐稅再就定期交易對於公債一種特在免捐之例

(十)結論

本書爲簡明窺知日本交易票券公所營業情形起見特舉在京株式取引所藉爲模範專取事例於此業經累章分敍一斑以便推知全豹茲於終更擬說明東京株式取引所創辦以來三十有六年于茲經營統計以資察其往軌審其現勢之使查明治十一年創設東京株式取引所當時市面蕭索歸僞寥寥其所交易不過數種國債票券與數種公司股票嗣與年前進生意漸見起色較近大致快速發達如大正元年十一月底本交易公所內所訂買約票券種類計有國債券計十種地方債票券計八種公司債券計五十六種公司股票計一百九十四種之夥再就交易公所資本款額觀之當初只有二十萬圓嗣漸膨脹現今所備已較一千加二百萬圓之巨額試較諸創辦時約增加六十倍矣(完)

預告二

醫藥爲救世活人之學問不可後於別種專門故本報特闢神州醫藥界一門刊載海內外大醫生大藥鋪之議壇著作以供醫藥界及衛生家之參考凡有投稿無不歡迎茲因稿件未齊延期一星期定於本月二十三日卽陰歷二月十一日發表閱者鑒諸

●近十年間長崎對中國貿易之大勢

▲民國五年末報告

長崎對外貿易向以中國爲首屈一指民國紀元前五年間每年由中國進口貨價値多則三百二十萬元至三百五十萬元少則二百二十餘萬元平均二百八十五萬元以上其由長崎運往中國者常在一百四十萬元至一百六十萬元左右平均約一百五十萬元故出入相較我國恆占優勝之地位每年入口超過之額約得一百三十餘萬元雖其中不盡由我國僑商之手所經運然從經濟上之方面觀察之亦差強人意者也不料自入民國成立以來進口貿易日形退縮元年價格已降至二百十餘萬元至二三兩年雖幸稍見恢復然自歐戰加劇以後又復一蹶不振四年度入口者僅有一百八十餘萬元五年度更減少十二三萬元之數其衰敗可想見矣考其所以致此之故(一)入口貨物向以大豆棉花豆餅肥料爲大宗往年九州一帶所銷者多經長崎進口轉運內地今則漸爲門司所奪去而日商中大力者復能由產地直接運往需要之地是以盈於彼而絀於此(二)從前銀賤金貴從我國入口之貨在此售價百元者歸中國常可得銀七十兩以至九十兩今則銀價日昂日金百圓値六十兩左右商人無利可圖來貨自然減少加以船不足運費暴騰尤足以阻其發展此入口貨衰退之情形也雖出口貨則適與此爲反比例民國紀元以前五年間每年平均價額僅一百五十一元者至最近五年間已一躍而至二百萬圓蓋長崎運往中之重要品以煤炭爲大宗近二三年間銷塲暢旺價亦日高一日民國四年出口煤炭價額比諸三年增多十萬元以上且民國三年長崎紡織會社已告成立所製出之棉紗半恃中國爲銷塲第一年出口紗價已有十五萬三千四百元之多至二三兩年平均將及三十一萬元之額以此之故長崎對我國貿易已一變入超之位置而爲出超矣查其出超之數以我國中部各省爲最多民國四年其額已達五十一萬餘元至去年更增至九十六萬七千元因棉紗煤炭木炭諸重要品皆運往揚子江一帶銷售故其關係亦較大也茲將最近五年間長崎對中國輸出入數額分別地方列表於左以資比較(未完)

神州教育界

●長崎時中學堂沿革事略 (續)

▲自前清光緒三十年九月至中華民國六年五月

▲前清宣統三年正月十五日卽日本明治四十三年二月十三日楊領事書瑩銜改全校敎料書由敎員自行編制其高級生徒則授以今古奇觀旋卽中止

▲同年四月卽陽歷五月總協理潘達初歐陽仁周馥葆稟懇領事請獎孫世忠鄒友棟二敎員

▲中華民國元年卽日本大正元年一月七日高初兩等仍授商務印書館敎科書

▲同年四月十三日長崎縣知事認可蘇道生爲本學堂校長

▲同年十二月徐領事菁薦舉經商委員贊成公請李俊淳爲民國二年學務監督將從前總協理監學値理名目一概廢止旋因李監督以辦理諸多掣肘於是年八月告辭

▲中華民國二年一月七日本學堂高初兩等均改授中華書局由敎育部審定新制敎科書

▲同年三月一日由王紹賓發起飛辦附屬中華幼稚園聘請活水女學校保姆科卒業生逸見操爲保姆於二十五日完全成立舉行開園式入園者二十六名

▲中華民國三年八月一日舉行第一回初等小學假卒業式發給卒業生周樹培等六人卒業證書

▲同年十二月六日商務總會總協理及三幫董事蘇道生簡心茹陳公碩以辦理未著效術王君紹賢之勸導稟請胡領事初泰維持校務惟經費仍由各幫共同擔任每年一千圓

▲同年十二月三十一日由源昌號蘇道生以本學堂餘款日金二百九十九圓六角八分移交領事館管理

▲中華民國四年一月一日本學堂一切校務改歸領事館經理由胡領事委托隨習領事王萬年代爲經理整頓並力任籌欵之責

▲同年一月十五日改訂聘請敎員規則十條

▲同年二月十一日稟胡領事批准暫代經理本學堂校務一年但經費須依期送至領事館

▲同年三月二十七日改訂本學堂暫行簡章十二條送報長崎縣內務部備案

▲同年四月十日修訂生徒心得等各項規則七種

▲同年五月十六日由本學堂經理商請胡領事核准以所收船員籍牌費撥助本學堂經費

▲同年九月十日在本學堂開初次父兄談話會到者三十餘人

▲同年十月十日商會暨三幫公議本公堂校務由王隨習領事萬年整頓頗著成効翌年仍請接續經理當蒙胡領事核准

▲中華民國五年七月十五日本學堂經理在商會提議籌款增築校舍經衆決議以華僑臨金託由商會轉交本校助充經費

「未完」

文藝俱樂部

禁轉載

小說一

社會小說 **九尾龜**

第十四回

武進張春帆（漱六山房）著

味蘭閣空亭捉鬼　德仁里倚雨留春

有一個老娘姨出來開門。玉媛也不說什麼。領着秋谷一直登樓。秋谷看那房屋時。却是一樓一底的房子。間架倒也不小。老娘姨送上茶來。秋谷略喝一口。便問玉媛道。這裏是你一個人住的麼。玉媛只說是和他哥哥同住。秋谷想一想道。既然你和哥哥同住方才我見客堂裏。沒有牀鋪。你哥哥住在什麼地方。玉媛道。他住在客堂背後的。秋谷笑道。這又奇了。你的哥哥住在這裏。你早同着他一同住的。怎麼倒住了樓上房間。恐怕不是你跟着他住的。倒是他跟着你住的罷。玉媛被秋谷頂住了。一時回答不出來。只說道。怎麼叫他跟着我住的。我倒不懂這句話。秋谷笑道。你不用假做不懂。我只問你。這個門戶是他開銷的。是你開銷的。若是他開銷的。便是你跟着他住。要是你開銷的。那就不用說了。玉媛頓着口想了一想道。這個門堂子自然是他開銷的。我一個月却要貼他幾個錢的。秋谷道。你既然有錢貼他。自然也有別人貼錢給你的了。玉媛把臉一沉道。我有什麼人貼錢給我。我是在絲廠裏做工的錢。你不知聽到那裏去了。秋谷笑道。就算是我講錯的。何如。你不要動氣。玉媛並不開口。坐在一旁呆着臉。好似想什麼心事。（未完）

小說二

言情小說 **茉莉小傳**（十八）（續）（英國哈葛得著）（大雄丹翁同譯）

第三章

是時濃烟迷漫。遭焚者在火中痛嘶不休。一種恐怖之狀。甚於地獄。同時寺門也被攻破。殺聲大起擾攘之中。只見露白朗與彼旁立一士僕。突然遭無數黑手橫拖。曳扯而去。嗟乎。此法人之結果。已殺予也不復知之。既被生擒。恐以使之令終必有不可思議者在。至士僕見廟是予。疑見爲亂矛穿死。惟此僕之死良亦因苦予際。此心中雖悲懼交乘。却已將生死付諸悠悠。俄而四面八方黑人包裹而來。只有先對迎頭一壯夫手弄巨斧者。將我最後一彈放了。此彈不獨了此漢。並劍彼后後魔鬼一名。因急倒持此銷用鎗柄當頭一擊。某人已不能再活。予因奪路而走。一手緊執茉莉。從向屋後。予所常住室內直入急迴身反扃以木。茉莉既入房。驚首謂予曰。亞倫大人。事去矣。我決不能落此黑奴手中。我所鍾愛之亞倫乎。汝幸速殺我。予曰。可。手鎗固在也。尚有兩響。倘吾愛一留自餉耳。茉莉曰。不然。汝男子。萬一跳而免。我一女子。實恐力弱。不堪擧械自盡。故有以丐君。言時長跪地上。徐張粉臂。盡袒酥胸。慨然作受彈之勢。一雙消魂淚眼。猶自睨余不言。余曰。是何可者。是何可者。天下有自殺所愛而靦然獨生者乎。我與卿有携手俱往耳。斯時何奴僕。旁立似已諳此事。謂曰。如此誠乾淨。吾巢掉頭他顧。以手掩面。似不忍觀予等畢命也。予正將自了。茉莉忽又曰。姑徐徐云。卿目下門尚未啓。我汝尚堪存活。須臾或者上帝見憐。欵然賜拯。但果是仰賴與否。則不敢知矣。但欲我慰之。懷曷嘗不謬思猝將來伯然郎有其人遠水其能救近火。故予聆其言。不禁乾笑曰。休哉。吾人五分鐘後竟未省立足何地。某和聞之。乃強顏倚予身而致慰曰。固當同居極樂國土矣。爾之於我。亦猶我之於爾生生世世。期以不離。今既實逼處此。吾與汝把臂遊。還而遷彼都。君弗以爲可乎。或者其他世界。較此爲安。我居常作想。即吾人同在斯世。安見絕無慘儂則橫風吹來。豈曰不能剷吾比翼。予聞至此。穆然久之。

小說三

情魔小說 **賽金花**（十八續）（花侍）

第二章

此身墮落。風塵而意氣猶昔。黃金白鏹不在吾心目之中也。晴嵐見賽金花面有慍色。遂曰可矣。吾聽汝言。吾聽汝誓。俯首兩日。君之深意。吾豈不知。特賽老二。非他人之比也。晴嵐仰天而笑。縱步遽出。

明日之晚。賽金花治具以餉晴嵐。座客七八。姚東閣范同甫而外。一邵千里。爲刑部之司官。一程嘉謨。爲監察御史。壹和湘生。爲大學堂之學生。首坐者爲金星精。金觀察之猶子。以會試中式貢士而籤分刑部者也。星精年少有才。經史頗深。論識恢廓。身不踰中人。面方睛黑。雙瞳作作有光。意態揮灑。落落自如。侑妓數人。左右環侍。星精揮扇飲酒。目若無覩。賽金花歷目星精。促注晴嵐。覺一則倜儻非常。一則高華無藝。玉山頹樹。朗然輝映於筵席之間。不復能分其軒輊。

第三章

賽金花者有豪侈之名。今日治筵享客。山珍海錯備極瑰奇。而賽金花殷勤侑酒。恭執主人之禮。座中諸客無不壽歡。是時賽之養女金紅銀翠二人。咸倩妝侍席。金紅長身玉立。烟視媚行。游客之暱金紅者無慮以數十計。而銀翠則不善應客。每逢訴怒。以是客皆多金紅而少銀翠。

遊記

英倫風俗譚『七續』（法國麥克鴉蕊著）（大雄貞一合譯）

第二章

固有一艘。第風波險惡。先生須出二百佛郎而後可。英人曰。嚴爾者何足計。脩備可矣。旁觀者狂呼曰此行將致疾且將危及生命。先生其休。英人聞之則蔑爾。圜覩大衆而答以千卿底事。其中較幼之人猶未冠。滿面得意似歎愉。其將赴險者如是。則又誰得而止之。漁夫亦惟隨之登舟。數刻後。臍顯小船竟啓行。其舟時爲巨浪所遮不可復見。時復現則見此雄偉少年坐於舵前。旁觀者咸曰。烈哉風也。彼英人其痴乎。而英人則固自若也。

英人之出於優美家庭者。皆能駕舟驅車乘鞍騎如處家。且自幼時即慣於操練身體。步行百英里。或蕩舟自倫敦以至牛津。直視若無物。若倫敦至蘇格蘭之愛丁堡徒步旅行更視爲常事矣。英旅行家之器具簡而不煩。其行裝中惟法蘭絨襯衣一襲。粉領一打。短襪一雙。執手杖。此數物既備。則左手執鐵。右手持杖。翩然而行。予識一友。曾步至蘇格蘭之北。其友挪揄之言。其殆欲乘車至邊境乎。友曰。區區者奚足異。既步則皆步耳。苟用車票則又何樂。其前一年適值暑假。此友曾在歐威步行逾千英里。蓋步行之習慣在英人守之最早。試至英國各省觀之。將見白髮者日行五六英里。苟停止則惟臥之於床耳。在法蘭西則老者多患足疾。或因風濕症。而腰蹩者其日之半於桌畔。飯後輒見而倚於老僕臂遊園徐行。在法蘭西凡逾六十歲者。已垂垂將老。少年則大都消費其寶貴光陰於酒色。故多具惰性。忽念綿長晚景亦必須飲食若年不能離其身及其家人之巨負。故見彼爾氏嘗有歲四十八鉅資實難勝之詩也。第一則仍法蘭西如是耳。在英吉利則不然。英人大都壽老而終。予有一友。當其八十八歲時。不問冬夏。晨必沐浴。必步行三四英里而後就餐。終日愉愉。食肉健必高歌一曲。響遏行雲。興趣不淺。且永不忘。其踴豆謂將備來歲之播種。以余觀之。其收穫猶不可限量也。（未完）

上海神州日報館 民國七年三月十九日

大喜香烟出世

香烟本屬消耗品之一種。敝公司詎願提倡而推銷之。顧吾人嗜之成癖。戒之不能。遂致舶品充斥。每歲溢出金錢幾達八九千萬。長此不圖補救。則財盡國亡。束手待斃。寧非大愚。因是敝公司不避艱難。精心製造。以冀挽回外溢利權。除前製雙喜三喜四喜愛國飛艇自由鐘各牌外。兹更新製（大喜）牌。其如何精美。敝公司不敢虛誇。惟祈愛國同胞一換向來之心理。習自信實高出同等舶品烟之上。尚慎試購嘗之。則氣味之醇正。色澤之雅潔。烟絲之黃嫩。烟枝之加大。當可立辨也。

（注意）大喜香烟每大箱內有一百罐。贈彩罐內置有通行一元鈔票一張。罐外並無標誌。諸公倘購得之。則既嘗香烟。且獲一元之利。

爲南洋烟草公司謹白

南洋兄弟烟草公司謹啓

曾農髯臨夏承碑

夏承碑昔人所謂芝英體。各變化縱橫。蔡派之奇古者。曾農髯先生於漢隸分各其妙。獨於中郎一脈心手天合。清道人謂其揮灑雄奇爲當代第一。信盧也。是碑世傳只二本。何義門本入不。見今世傳但臨川李氏嶽雪齋本。先生一生於此碑功力至深。故特爲借影以貢世人。全一冊。定價壹圓六角。現已付印。陰歷三月底出版。現售特價八角

曾農髯臨華山碑

華山碑傳世者僅三本。日長垣。日華陰。日四明。而長垣本尤爲三本之冠。曾農髯先生以夏承法臨此碑。是能爲中郎傳筆法者。非可以優孟衣冠比也。今乞得其手臨長垣本照原跡用瑞典紙精印。全一冊。定價壹元二角。現已付印。陰歷三月底出版。現售特價六角

總發行 上海四馬路中 震亞圖書局
分發行 各省各大書局均有代售

●李警衆先生編
▲錦帳春濃記▼

此書爲李警衆先生鈎心鬬角之作。以窈窈窕窕之筆。寫甜甜蜜蜜之情。滴滴嬌嬌。使讀者讀之。愈讀愈有趣。愈讀愈有味。愈讀愈要讀也。按上海近來所出版之香艷書不下數千種。而言情小說居其大半。從未有以劄記之體裁。述風流之軼事。如是書者。故內容妙絕趣絕奇絕。意則新鮮。筆則淺顯。誠爲香艷書中不可多得者。才子佳人讀之。可以開心坎之花。曠夫怨女讀之。且可療相思之病也。全書一大冊。凡六萬字。訂價大洋一元。發售預約特價五角。陰歷三月底爲限。四月底出書。

總發行所 上海九畝地偉潤里五弄二四號 普益編輯社
經售處 上海四馬路中市 精美社

銷魂集

洋裝布面金字一冊。定價大洋一元。

廉價預約 二月下旬准期出版

陰歷二月內來購者每部大洋五角

本書原訂月內出版。現因美術艷情圖係用彩色精印。着色既多。印刷不易。特展期至二月下旬准期出版。此係本社不得已之擧。非不顧信用者比也。尚祈諸君諒之。內容之美術艷情圖亦名四香圖。其一曰一枝紅艷露凝香。其二曰昨夜醉霧壓愁香。其三曰羅衣欲換更添香。其四曰夢回贏得枕前香。係請海內大畫家丁雲先先生所畫。艷麗無比。先生即於去年天津之日本印刷社徵求月份牌畫稿曾應選第一名。得三百元之獎勵者。其擧卓絕一時。館目如金箔銀屏施還開。雪膚花貌參差是曲院深深留客住。柔情脈脈依郎懷。小大凡偷驗鴛鴦譜。倩郎君醉入温柔香。小樓一夜聽春雨。繡幕三更賞艷花。各回均有聲有色之作。現在廉價。千冊早已滿額。因書未出版。特別廉價。凡在陰歷二月內來購者。均照預約大洋五角計算。外埠函購於二月。寄出者亦照五角算。惟須以郵政局截記日期爲憑。郵票可以。一角以內之郵票代洋。再此書內地無從購買。爲日無多。購祈從速。

上海北浙江路新衙門後德馴里四百四十五號 綺社編譯部
上海四馬路東首 麥加圖 震亞圖書局

大世界

遊資每位小洋二角　童僕減半

中國第一俱樂部在西新橋堍

大長片 電光影戲
歐西團 武技跳舞
小京班 文武京戲
天左班 大套魔術
優美社 文明新劇
少林會 尚武藝術
白雲鵬 文明大鼓
老倭瓜 特別大鼓
英姑娘 太平歌詞
章月波 巧耍花罈
何質臣 單弦快書
駱彩香 南金子 戲迷雙簧
開白笑 侯鳳波 口技鳥語
王鳳祥 文明快書
周珊山 曹少堂 時新灘簧 文明宣卷
朱耀庭 朱耀雀 雙珠鳳
吳玉蘭 玉蜻蜓 金鳳
吳小松 描金鳳
吳小石 白蛇傳
葉聲揚 英烈
楊月樓 珍珠塔
楊星樓 程鴻飛 岳傳
花園內 機器跑馬
花園內 機器飛船
花園內 升高轉輪
花園內 鞦韆架
花園內 跑冰場
樓下 哈哈奇鏡
樓下 動物院
商場內 樓上 彈子間 博物院
大餐券 春申樓 每位一元 京蘇大菜
中餐券 日本式 每位五角 茶點飲冰
共和廳 小人國 陪雅茶室 奇巧小人

詳細鐘點及菜單請閱大世界報

怪話

●擇耦告白書後 (舍予)

某報載一告白。署名徐夫人。爲其千金擇耦。自古有鳳求凰者。今則凰求鳳。有友人焉。以凰自居。就舍予商其資格。舍予於是以其資格書之擇耦告白之後。噫。茲書後也。謂之怪書後。又誰曰不宜。

女士名瓊瑤。吾友則名木桃也。

女士留學美京。吾友則留學英京也。

曰。學識優長。吾友則梁任公之學識也。

曰。丰神英俊。吾友則梅蘭芳之丰神也。

曰。性格溫和。吾友則黎元洪之性格也。

曰。家資二十萬元以上。吾友則周扶九之家資也。

曰。未婚少年。吾友則未聘童男也。

曰。欲結蔦蘿。吾友則願做松柏也。

曰。四寸半身。吾友則八寸全身也。

謂予不信。請觀郵局廿三號信箱內。有無此種求婚信函投入可也。

怪聞

●美國女優傷耳談 (覺人)

美國紐約市有女優名勃羅拿維基者。著名之麗人也。風華婉約。楚楚動人。有周郎癖者莫不趨之若鶩。目爲艸女。其傾倒一時。魔力之大。實有遠勝吾國之梅郎蘭芳者。前日自劇場歸來。於紐約市中忽遭自動車撥傷。公陰左耳皮破血出。左足之踝亦腫紅般。經被毆於官。得賠償損失費金額二萬元。始已。當在法庭控訴時。被告自動車主之律師向其質問曰。卿何不要求二十萬元之償金。倘不幸傷及鼻頰唇齒等。較更爲值。何歟。女伶莞爾而答曰。倘此次所受耳部之傷。不過暫時。即可向愈。故僅要求如許者。若此傷永久不痊者。則非二十萬金元不可也。又曰婦人兩耳。多隱於雲鬢之內。非重要部分。設傷及毛髮目頰鼻唇等處之顯然可觀者。則難矣。雖予以二千萬金元。余亦不肯將手也。蓋肯損婦女之能取重於男子者。全在此。彼王嬙西施之輩。無鹽嫫母所以醜美絕倫者。亦不過毛髮目頰鼻唇等生得其宜耳。(按此節爲譯者增加。實則該伶於斯四人之姓名。茫然不知也) 他固不論若傷唇而破則試觀一一堂堂鬚眉男子。孰肯與彼缺唇露齒之女子接吻乎。(西俗男女相見則行接吻禮以表親愛) 惟傷及頭腦。則代價列微。即予僅二千金元。儂已私心滿足。緣有餘裕。蓋腦髓強健。不過成爲賢明婦人。然使顏面醜陋。不堪縱姿性賢明。人見之。亦必望而却走也。世間有道德有文章之士。日言吾不愛美麗。惟愛賢德者。此語也。雖聞之已熟。尚未見其人。故儂愛護內部之腦髓。不及尊重表面之頭皮也云云。聞者皆無以難。而被告出二萬金元後。尙欣然以爲萬幸云。

怪劇談

●劇談之花花絮絮 (舍予)

何月山想一條腿賺錢。而劉鴻聲之一條腿則不能賺錢。

小達子臉胴太壞。而毛韻珂偏要學他。

錢化佛好說江北話。且喜指手划脚。毛仲琪在台上說你說話。爲什麼手也要動。錢答說話不動不是死人麼。毛竟爲窘。

大舞臺之于振廷極像新舞臺夏月珊。

昔佑安捧者不少。據我看來總不應唱失街亭而空城計之一笑。其態亦怪。

戲台上打屁股。一下當十下。所以敎子劇上有打兒一下如同十下。然看信吹喇叭的打屁股敲鑼的。

小桂元與女伶合演戲。有輕佻態。自巳想現身說法所以又入共舞台。

趙醉梅爲了家庭關係不唱戲了。只好家去做梅蘭芳。

我每一提筆便不忘石棒槌。棒槌巳笨且係石質的。終不能成成也。

昨日本欄題目係棒槌誤排槌爲混附以校正

花ㄟ絮ㄟ

昔日學生之口頭禪。爲聖朝聖天子。今日學生之口頭禪。爲自由平等熱心愛國革命救國。

昔日學生之目的物。爲狀元及第一品當朝五子登科。今日學生之目的物。爲畢業文憑博士頭銜出洋留學回國發財。

昔日學生之裝飾品。爲大紅頂子。彩色蟒袍。欽賜花翎。學底朝靴。今日學生之裝飾品。爲托力克眼鏡。洋金戒指。大英皮鞋。精美西裝。

昔日之學生。常居家內。不出外游玩。今日之學生。常往來於游戲場。戲園。堂子。番菜館等處。

昔日之學生。挺師如虎。今日之學生。目中無師。

昔日之學生。聞父母爲其定親。則靦顏無已。今日之學生。父母爲其定親。必加反對。主張自由戀愛。

昔日之學生專心國文。今日之學生。視國文爲不足輕重。

昔日之學生。善於拍馬。今日之學生。善於吹牛。

昔日之學生。文弱委靡。手無縛雞之力。今日之學生。喜習運動。有力如虎。(振仁)

●讀者俱樂部規則

本報特闢此闌。專爲閱本報者發揮意見。惟性質與別闌稍有異同。故開篇部首略加裁制。即擬規則數條如左

一讀者於社會有所不滿。而須平議者。於兩故有綢繆而須通問者。於藝事有所研究而須提倡者。皆可隨意通信

一行私謾罵。另有作用之言不錄

一與本報宗旨相左者不錄

一每次通信以五行爲限。辭語過冗長者不錄

一每一次通信僅登一回。如欲登一日以上。繳洋一角。過五行者。作告白計算

一通信者須書明姓名住址

▲讀者諸君鑒 因讀者需要。本欄因增加各種小說。以助讀者淸興。除篇幅無多。嗣後僅能刊諸君徵求於讀者俱樂部中。如欲登發表之件。須遵俱樂部規則。過五行者。每加五行須每日出洋一角。敬希諒諸

▲長嘯軒徵聯 (出句)司馬子魚『古人名』(限期)一月 (酬贈)書券文具(揭曉)仍在本報(通訊)揚州張嘯塵收不誤

▲靜社徵求小品文具 題)小說筆記詩文詞曲。都斷歡迎(注意)本社社員始有應徵資格。另有社章。付郵一分即寄(酬贈)從豐。詐無限期(通訊)揚州靜社事務所編輯部收

▲天受弟鑒 正渴茶葉到大飲函片同時收帖目已查丹如來顯曲自應摺榻角兒上台有日矣

楊著碑能攜來大妙 舍予代郵

▲讀者諸君鑒 昨報所登預告一誤植於第三版。其中所謂此版等語仍係指第二版而言。特此更正

商務行情

外國滙兌 三月十八日各國匯票行情如左

大條銀電報	四十三辨士
(上海規銀一兩匯至倫敦)	
英國現匯	四先令四辨士
英國電匯	四先令四辨士一二五
買進四月	四先令四辨士二七五
銀行四月	四先令六辨士
定貨四月	四先令六辨士一二五
定貨六月	四先令大辨士半
(上海規銀一百兩匯至巴黎)	
法國電匯	五百九十二佛郎
四個月匯	六百二十個佛郎
(上海規銀一百兩匯至紐約)	
美金元現匯	一百另三元二角五分
又四個月電	一百另七元
(上海規銀一百兩匯至和蘭)	
和蘭電滙	二百二十九個五角
(上海規銀一百兩匯至印度)	
印度電匯	三百○一羅比
(香港幣一百個合上海規銀)	
香港電匯	七十兩○二錢五分
(日本電匯一百元合上海規銀)	
日本電匯	五十兩
(新加坡幣百元合上海規銀)	
新加坡現匯	五十四兩

股票 昨由股票交通公司報告

上海紗廠買『每股』	一百三十八兩
老公茂買	七十五兩
耶松廠買	九十二兩
公和祥賣	七十二兩五錢

銀市 三月十八日銀行金融市價如左

英洋開盤	七錢二分五厘二毫半
收盤	七錢二分五厘六毫二五
銀折開盤	二分
收盤	二分 借
轉帳	二分
掛牌	二分

金市 三月十八日收盤行情如左

(西三月份標金售開)

標金開盤(每條)	二百四十二兩五錢
標金收盤	二百四十兩○五錢
現貨標金(每條)	二百七十三兩
足赤條金	二百八十兩
沙金合赤	二百八十一兩
銀樓飾金(每兩)	四十二元
收進舊金(每兩)	三十八元
銀樓飾銀(每兩)	一元六角五分
恆宇上足赤飾金(每兩)	四十二元
又收進首飾金(每兩)	四十元
又飾紋銀(每兩)	一元六角
永豐餘眞足赤飾金(每兩)	四十一元
又收進首飾金(每兩)	四十元

錢市 三月十八日北市銀洋銅元小洋銀拆錢市收盤行情如左

龍洋	七錢二分五厘六毫二五
英洋	七錢二分五厘六毫二五
銀幣	七錢二分五厘六毫二五
小洋	六錢四分一厘
銀拆	借
銅元	一百八十二千五百文
錢市	一百五十千文
衣牌	一千三百十文
錢找	一千二百文
八開	一百十六文
小洋貼水	每角十五文

証券 昨日証券交易所報告

四年六厘公債	售出	大票七十元 小票六十八元
三年六厘公債	售出	大票六十三元 小票六十二元
八厘內國公債	售出	七十九元
招商局航產股	售出	一百六十兩
交通銀行庫平	售出	三十三兩
通商銀行	購入	四十兩
漢冶萍局	購入	二十一元五角
浙路証券除七期	售出	十八元
蘇路証券除十期	售出	十七元
浙江興業銀行已繳四期	購	九五折

油餅 昨日滬南采菽堂油業公市同行交易價如左

船牛籽油(每担)	十七兩六錢
眞夾生油	十二兩九錢
本廠豆油	十四兩
本廠荳餅(每片)	一兩○七分半

糧食 本埠南市各米市價如左

北幫高機白米(每石)	八元五分次至七元六角
北幫機通元	八元四角次至七元六角
高北幫機洋秈	七元六角次至七元
南幫高機白米	七元九角次至七元六角
南幫機白陰元	七元九角次至七元八角
常高河下白米	七元九角次至七元五角
常高河下白元	八元三角次至七元八角
常高河下陰元	七元九角次至七元五角
蘇同河下白米	七元七角次至七元四角
蘇同河下洋尖	七元三角次至七元
珠角河下白米	七元六角次至七元四角
珠角河下洋尖	七元二角次至六元九角
珠角河下蔗尖	七元二角次至六元九角

日本紗 昨日紗號售開各牌紗價如左

二十支財神(大包)	一百七十二兩
十六支福島	一百六十四兩五錢
十六支藍魚	一百六十五兩五錢
十六支三馬	一百六十兩二五錢
十六支立馬	一百六十三五錢兩

中國棉紗 昨市開出之各牌紗價報告於左

十六支紅團龍紗大包	一百六十一兩半
十六支紅龍	一百五十七兩
十六支雙虎	一百六十三兩
十六支雙象	一百六十一兩
十六支日光	一百六十三兩
十六支水月	一百六十四兩五錢
十六支飛馬	一百六十二兩
十六支三星	一百五十七兩
十六支雲鶴	一百六十二兩
十六支月季	一百五十八兩
十六支丹鳳	一百六十兩○半
十六支天官	一百五十九兩
十六支人鐘	一百六十二兩
十六支寶塔	一百六十三兩半
十六支寶鼎	一百六十四兩半
十六支文明	一百六十兩
十六支鐵毛	一百五十八兩
十六支猛虎	一百六十四兩

進口輪船

三月十八(初六)禮拜一進口

溫州	由汕頭	太古公司
官陞	由烟台	怡和洋行
江寬	由長江	招商總局
南陽丸	由長江	日清公司
德興	由長江	鴻安公司
新驥	由香港	太古公司

出口輪船

三月十九(初七)禮拜二出口

聯益	開往長江	太古公司
基隆丸	開往福州基隆打狗	大阪公司
近江丸	午前五時開往日本	郵船會社
北野丸	開往神戶	郵船會社
撫丸	午前三時開往大連	南滿洲社
大福丸	開往長江	日清公司
寶華	開往定海穿山石浦海門	平安公司
瑞和	開往長江	怡和洋行
大順	開往通州揚州	大達公司
泰順	開往甯波	招商總局
長安	開往長江	鴻安公司
長和	開往崇海	裕僑公司
大昇	開往崇海	大達公司
閩南	開往烟台營口	招商總局
官陞	開往烟台天津	怡和洋行
景星	開往烟台天津	怡和洋行

三月二十(初八)禮拜三出口

安慶	開往長江	太古公司
新驥	開往香港廣東	太古公司
大德	開往通州揚州	大達公司
南陽丸	開往長江	南滿洲社
江寬	開往長江	招商總局
新北京	開往甯波	太古公司
新甯紹	開往甯波	甯紹公司
海門	開往崇海	聚豐公司

三月二十一(初九)禮拜四出口

熊野丸	午前五時開往門司神戶大阪	郵船會社
大濟	開往通州揚州	日清公司
大利丸	開往長江	日清公司
博進丸	午前九時開往青島	南滿洲社
鎮昌	開往定海石浦海門	昌鎮公司
保平	開往天津	開灤公司

三月二十二(初十)禮拜五出口

大通	開往長江	太古公司
奉天	開往威海烟台天津	太古公司
瑞陽丸	開往長江	日清公司

三月二十三(十一)禮拜六出口

武昌	開往長江	太古公司
永利	開往定海石浦海門	越東公司
寶華	開往穿山定海	平安公司
鳳陽丸	開往長江	日清公司
筑後丸	午前時八開往日本	郵船會社

三月念五(十三)禮拜一出口

洞庭	開往長江	太古公司
盛京	開往威海烟台天津	太古公司

三月念六(十四)禮拜二出口

重慶	開往長江	太古公司

上海新聞

公共工部局之預算案
▲收支數目將達四百萬兩

公共工部局之對於市政進取不遺餘力故每年開支逐步增加 當時收支數目不過在百萬兩之譜 近年則已驟增至四百萬左右矣據查今年收入可達三百八十九萬五千七百八十兩 時局若稍平靖則四百萬之整數固不難達到也 今年工部局擬募集公債八十萬兩 如此則當年收入經費項內尚可移出三十萬兩以補特別費之不足他如烟膏捐一項素爲工部局入欵大宗自煙禁實行以後此項捐欵雖已無着而烟葉及錢店兩項所入之捐稅亦頗足以抵償此項損失 此與前年汽車捐抵補馬車捐爲同一升例 平常年支出經費 此之往日已有一日千里之勢 警察費已增加八萬兩衛生處則二萬兩 然此數尚無特別防疫費等列入其內也 工程處 以馬路日漸增築費用亦屬不貲今年預算已 增起十四萬五千兩教育費 亦較去年 添加五萬三千兩 新設之總辦事處則十五萬兩此皆 不可倖免之增加也 惟公共軍樂隊自歐戰開始後已不再雇用歐人爲隊員然預算中仍漲去九千二百二十兩之多足徵邇來各處人工已漸昂貴矣 此外各 公共醫院約須十萬兩取贖公債費二十五萬九千四百兩萬國團練五萬五千六百七十兩救火會八萬七千一百七十兩公園修養費一萬二千兩 其他尚有各項屑款項不及備載

再一九一七年之決算案共計 經常收入三百四十五萬五千一百二十七兩經常支出三百三十七萬九千四百四十兩特別收入計一百零九萬九千七百三十五兩特別支出計一百五十八萬八千六百零五兩 各項出入相抵 不敷四十八萬八千八百七十兩 此數當併入本年內計算矣(扶)

英商會致英使電
▲爲和議公會事

英商 李德立君發起 在滬開會議和各處團體均表同意茲將 上海英商會昨致駐京英使朱爾典一電 節譯如下 南北相持影響及於商業者甚鉅是以中外商人均願通力合作務使兩方言歸於好並擬在上海組織和議公會以調停此紛擾之局夙稔吾公亦同持此見用敢略陳下懷凡後此關於重建和平之計劃如吾公以爲可行者本會自當竭力贊助以達目的 又聞美法義各商會亦曾電達各該公使其措詞與此彷彿云『忍』

十八日文匯報云天津中國評議報據該報北京訪員報告關於 李德立君調和南北之議北京政府之意須俟岳州爲北軍恢復 南軍在該方面之進行已經停止 然後贊成在上海開媾和會議屆時政府當派代表二員列席云

又 李德立接得鄂省王督軍復函照錄如下 敬復者久耳鴻名欽馳何似茲奉大函雒誦迴環彌深景仰南北政爭已歷數月時局現象日甚危機閣下本憫世之懷建和平之議救人民於水火挽既倒之狂瀾仁言利溥感荷同深擬在上海設立南北和議公會融洽一爐爭端永息欽處極爲忻願惟和戰關鍵本係中央特權弟職司疆土殊難爲力屆時惟有秉承敝國中央政府勉力進行而已專此奉復敬頌台綏王占元

梁燕孫過滬詳紀
▲再須東渡

數年來之梁士詒 在表面上雖不與聞政治而內幕中則甚活動 自奉介特赦以後交通派人物既渴望其重行登台以壯聲勢而 梁氏復援好於某國人以爲奧援 故已於十六日乘坐日船伏見丸來滬 將轉赴京津再在政治舞台上一露頭角云 梁氏曾託某洋商 在上海置有鉅產 此次來滬後即 假寓靜安寺路某花園內同行者爲數甚多其中尚有某國人數名 聞其在滬逗留數日後即將 乘船赴津 一說謂其 尚須東渡再由該處轉道朝鮮返國云(扶)

羅布票之將來
▲發行五千萬之傳聞

道勝銀行總裁及滬行行長爲整頓行務起見曾由申前往北方各地考察各行成績 茲悉該總裁等業已 由京啟程前往哈爾濱 預計昨日『十八日』可以行抵該埠聞該總裁等此行又須 沿途考察市况擬再發行羅布票五千萬 若此說果確則 此項鈔票之價格必又有變動也『忍』

禁閉醫生勒索鉅款
▲爲因欵人目無法紀

僑居公共租界北四川路十七號門牌之西醫生莊振家於日前被黨人哈在田設計以延醫爲由騙至法新租界地方禁閉空屋强欲借洋數百元方可釋出否則置之死地莊被逼無奈允借給洋四千元函致家中囑令妻子將洋送至法新租界愷自邇路長安里十四號門牌前樓交付 莊妻情急將函交由同居諸宏綺持至法租界地方找尋適爲探目沈德福包探任水揚潘瑞福梁大寶等悉當即將爲首起意之哈在田 并將向長安里借屋候取之 唐雲生及同黨 董忠臣等拘獲 帶入捕房當由施總巡詰供哈在田稱 莊振家禁閉在法租界長浜路愛仁里九號房屋內 即由施總巡飭令沈探目帶同包探前往該處將莊吊出諭將哈等管押候審在案昨日由西探長石維也君會同沈探目等將哈等三人押乘汽車解送法公堂經聶榕君會同法副領事德君升坐刑庭研訊先據莊振家稱於十四號下午有人到邀我往 哈同路民厚里蕭公館診病 嗣因不及前往於翌晨仍由原來之人僱馬車至我家中邀 同即往診病我即帶同諸宏乾乘車前往至愛仁里下車 來人將門 到即同進九號房屋內至樓上 當由自稱某司令即哈在田持出公債票數張聲稱奉命欲民人助餉銀數萬元否則即置之死地 言訖即取出手槍向我恐嚇 旋有數人上前將我綑縛拋在床上 公民無奈允給四千元函致家中致即將民人 禁閉在後小房內一日夜 至翌晨因腹飢求食呼人不應下午竟無一人遂至包探到來始行出險回家 今諸獲案求請澈究嚴懲 莊同居之諸宏綺稱是日莊與商人之胞弟諸宏乾借同前往直至晚間不見回家將出找尋亦無着落迨至次日十四點時有信寄來將信拆閱內稱將洋即速如數送往 等語後我即至法新租界愷自邇路長安里十四號探詢自知即有唐云生隨在我背後數小時形甚詭張故此起疑將唐拘獲旋即又將哈董續獲求請訊究至此時已過午中西官會訊莊諸退去哈等三人交捕房帶回管押候詳細研訊核奪

閩省新兵絡繹過滬
▲竟無船隻裝運

此次閩省招募新兵業由徐州等處於十號開始輸送來滬計四日間共到兵士一千五百餘名 經照料者商分招商局於新濟廣大兩輪裝運徒手新軍六七百名於日前起碇赴閩除俟由浙轉運等情已紀前報茲因軍行調查始悉該省今次軍赴徐淮等處續募新軍 預定招足六營 現該省防務亟要經李督將電駐徐招募各軍官飭即趕緊添招足額從速運送來閩以厚軍實等情去後是以經招各員除陸續輸運來滬轉運外並於昨又電駐滬照料員請即設法商定輪隻以備續到軍隊轉乘赴閩之需 聞明後日又有該省在徐所招新兵一千餘名由滬甯車裝載到滬 故照料各員除向法運轉外並向使署報告仍假南市滬軍營等處空地暫駐以待陸續遣送赴閩云

工部局電汽處之報告
▲去年之營業狀況

歐戰開始後電燈原料 來源幾絕 去年工部局電汽處因此受莫大之影響聞其困難之狀況實爲歷來所未有 再十一月中旬該處發電機忽有損壞故電力較往時略爲減少然 通年計算該處尚得淨利四十六萬九千九百十五兩之多云『扶』

閩督委員過滬赴浙
▲爲商閩浙連界添駐重兵

福建督軍李厚基因建安道屬之 延平不靖 以該邑隣近之建甯與浙省處屬毘連須 實行閩浙聯防計畫 故特委督軍署軍事顧問徐興東 赴浙 面請楊督軍於閩浙連界添派重兵 接爲聲援徐顧問本委後已於前日乘坐廣濟商輪抵滬寓於四馬路一品香旅館 昨晨即乘車赴浙矣

招商局之公積花紅
▲前漕務股同人之意見

招商局前辦漕務同人近上該局楊會長暨董會函 云敬啟者壬子之秋招商局提分歷年公積花紅之議起 局董及辦事諸位用商局名義函請 徐子雲等爲已解散漕務股同人代表會議此項分紅 蓋以漕務爲商局始基有漕務而商局成立即當會列布說帖亦復推重漕務故 彼時雖已解散而分積花紅有分在內明知理當共分也 自議之後甲寅正月開股東大會議決數目提存四十萬兩又四十萬元丙辰正月十九廿五等日各股東與董事會復以此項公積花紅應早籌定 分派以副大衆之望 以慰股東之心等詞刊登新聞報紙乃忽忽數年迄未發表 同人等均引領盼望今閱局中人忽欲動撥此項花紅 設立高小學堂以課在局人之子弟 此議不知創自何人且亦曠告知漕務股同人緣同人等於此項花紅有份年內又能代表會議似須知照俾得與聞方合公理至漕務一部份業已解散或就近謀食或遠出謀生大有我躬不閱之慨豈復願令子弟入此學堂 且人各有志不能相強道不同不相爲謀公爲全局之長敢懇轉商各位董事并諭知辦事人 將漕務股應分花紅先行提出照派 俾免延企同感大德於無既矣若將漕務股花紅劃出分派免得同人等前來煩瀆既無此澤之議自起衆公之領 其餘各股存數甚鉅儘可成事何必將漕務股花紅强行指留殊屬不解 同人等先禮相求冀邀各趙檢點以恤我公爲維區區苦衷伏維垂諒並候鈞命專此謹上敬請勳安前漕務股同人謹啓

火燒燕子窩之慘劇
▲巡捕之妻墜樓斃命

前晚(即十六號)十句餘鐘 北浙江路 餘慶里六百另六號門牌 老槍阿金所設燕子窩 (即私售洋烟燈吃之所)內起火延燒比鄰六百另五七號等房屋樓面當火熾時有住居樓上現在公共公廨男押所爲看門之 六百十九號華捕之妻計氏與 男女兩小孩均從樓窗口跳下跌傷甚重 由捕送院醫治各情已誌本報茲悉 該氏因跌傷腦部頗重醫治無效 延至十七號午後由醫生知照其夫將氏舁回旋即斃命惟男女兩孩受傷尚輕業已延醫療治不日即可痊愈云

木作主婦毒發身死
▲亦隨乃夫於地下

公共租界 愛多亞路 一千二百七十六號門牌木作場內學徒通州人 王二寶因前置毒藥於粥鍋內 將其師夏阿虎毒斃 一案業經中西官驗訊各情已歷誌本報茲悉夏妻龔氏於前晚忽然猝斃 由捕將屍舁入斐倫路驗屍所報請公廨張襄讞與公白副領事蒞所驗明夏龔氏 生前服有毒質物委係毒發身死 當即塡明屍格復升座公案捕房將王二寶帶案經中西官略詰 遇判令屍屬具結領屍棺殮 王二寶押候傳齊人證訊明究辦

慈善界之害馬
▲騙取捐款爲個人衣食之資

滬上向有一般 無業游民 租賃市房一二幢虛設慈善機關 在外騙募捐欵爲若輩衣食之資 去年經四五兩區各署所破獲中華公德會普益慈善會等僞善機關數處之後作僞伎倆早被社會中人窺破有 善棍諸德全 向在共和路協與衞術設有 廣仁體善堂 查其章程凡施衣給藥施米義塾等各善舉種種名目無不應有盡有實際則均屬空談 近因信用已失入款漸短力難支持故誅於前日 將該堂遷移至提籃橋地方 合圖重振旗鼓大施騙術云

祝伊甫乘車肇禍再紀
▲抗傳不到罰洋五百元

住居廈門路八十一號門牌之蔡耀祺因于本月十五號午後行經浙江路廈門路口突被無錫旅滬鉅商祝蘭舫之子祝際泰(即伊甫)所坐之某號汽車疾馳而來汽車夫王阿明司機不愼撞倒傷腦部立時殞命由捕將屍舁送驗屍所並將王阿明拘留報請公廨中西官驗訊明晰諭王交一千元人洋並保候訊各情已詳本報昨晨由捕傳同人證將王阿明解廨奉張襄讞會同白副領事訊據老閘捕房中西探上堂稟明前情并探奉諭飭傳祝姓未到經問官得稟會商之下判王阿明仍交一千元人洋候出無保管押候下禮拜三飭傳祝際泰到案如再抗傳着罰洋五百元充公再行訊核

滬漢商業之停滯
▲武漢軍人之賜也

滬上商業中之在漢口設莊採辦者如茶葉雜糧苧蔴桐油藥材等類皆與滬號有連帶關係 自湘省用兵後貨品已阻滯不甚流通營業則尚勉強維持近日因 國軍紛集漢鎮實施 攻擊岳州故武漢已在第 防禦線以內凡在華界大有風聲鶴唳草木皆兵之概以是 各號夥友現携帶重要帳簿等 紛乘輪船回滬 一俟風聲平息再往重整旗鼓昨日安慶江寬南陽丸輪抵埠當極擁擠 下水水脚 又據往漢加增矣

謀殺親夫案續紀
▲姦夫業已就縛

浦東陸家渡 崇明婦 人趙施 氏因與王兆福江有元等通奸情熱竟將乃夫趙才元扼破腎囊又用繩勒斃拋尸煤屑堆 事發尸叔趙金餘趙金壽等在原籍崇明控由將屍提回驗出報請地檢廳派一面驗明諭將尸首殮趙施氏則帶廳研訊判令收押之法警李茂標奉諭飭緝凶犯到案訊究在案茲悉承辦此案查始知各凶犯隱跡上海明地方遂稟准林檢察長發給公文前赴崇明京票由崇明縣賴知事加派警士隨同李法警赴前日午後 在該縣北沙地方將爲首凶犯王兆福 並幫凶邢金生先行拘獲 並於次日午在市河橋地方續獲幫凶犯嫌疑犯趙華郎施才郎吳洪福等 至於王兆福等如議之邢李氏已破聞風逃遁無蹤該警乃將王等五犯解送該縣抵署請爲派警護解赴申賴知事以案關謀夫重案公便就延星夜備文派警將各犯押解就道於昨午未抵滬時原解到廳下午由沈檢察官提同在押之施氏並各犯到案預審之下判 王兆福 加釘雙鐐與邢金生趙華郎等分別收押趙施氏仍還押候再訊究

王道尹出巡
▲咨察民情風俗

上海縣沈知事昨奉滬海王道尹 電知以本道尹 攷察各屬民情風俗吏治 定於本月十九日(即今日)八時 起程出巡 先赴寶山 縣境次及 南滙靑浦嘉定松江海門奉賢川沙松江崇明太倉 等縣按照道尹出巡條例親歷各縣考察一切事畢再行回署所有日行公事已電本省長委 總務科宋科長代折代行 如有緊要公事則逕送行次核辦云

此間同日王道尹通令所屬各縣知事略云本道尹又次呈奉省長出巡所屬考察各縣吏治以及風俗民情業經奉令呈報隨帶員役三四人途次所需飲食均已自備沿途既無需供張并革除迎送積習云云

棉紗市面近訊

▲市價一時尚難平定

棉紗市面自入舊歷新年以來價格步漲幾有一日千里之勢比諸客冬每包計共漲起三十兩之多(前售一百五十餘兩現開一百八十餘兩)不特東洋紗如是即本廠貨亦莫不皆然考其漲價之故雖由於原料棉花歉收價貴供不敷求爲此中最大原因但日本當上年德人屢行潛艇戰策後逆料航路危險歐美布疋來源必日見其少乘時勢之需要咸注重於織布一途以攬我中華大利核計東京等處新創布廠驟增至八十餘家紗爲織布唯一之原料添此大宗銷路自然貨缺價昂成此現象竊恐此後由漲而高不能一時平定云

嚴防私土入口

▲土販均宜加意預懲

本埠自奉令禁絕烟土之後不料私土充斥混七以致市上秘密出售洋烟偶聞密布查該私土大半由外洋販運來滬是以水巡捕頭梅羅君查悉前情陳仿派所屬水巡並各偵探等凡遇外洋抵埠各輪應時格外注意搜查外並函請地檢廳如遇送到販土各犯到案亟應加等究懲以重烟禁而絕私土來源云

試驗小學教員之規則

▲共十五條

蘇省檢定小學教員試驗一案本邑沈知事前奉教育廳訓令業經公布在案茲將此項試驗規則照錄如下 第一條本規則依據教育部呈准檢定小學教員規程第十三條訂定之第二條本省試驗檢定依照道區域分爲五區每區酌定地點分路試驗第三條本省試驗檢定每區每路派主任臨時委員一人臨時委員四人至六人試驗時應由所在地之縣知事到場監試第四條各區施行試驗檢定得借用所在地之省立學校第五條各項試驗檢定按照到人數多寡酌量分配第六條試驗檢定分第一試第二試第三試第一試國文修身教育學第二試其他各科目第三試口試及實地演習並施行檢查身體第七條各項試驗檢定均先發定坐號每人坐號與試卷所列號數相同第八條每科試驗時間以三時爲限但國文得延長至三小時每日試驗二科或三科由區於試驗前一日規定列表揭示第九條每科試題除國文外各以四題爲標準第十條試驗題由臨時委員預擬經會長轉送廳長核定封交主任臨時委員當場發布第十一條各區試卷封送會長由會長分派臨時委員評定分數交由主任臨時委員彙送會長復核第十二條會長復核彙齊造册由驗定委員會呈請教育廳長核定第十三條試驗時應由各區臨時委員核對相片並認眞巡視第十四條實地演習由各區主任臨時委員指定某區小學校行之但在省立師範學校所在地得借用師範附屬小學校第十五條實地演習某人講授某科某課及時間之分配由各區臨時規定先一日列表揭示

高小運動會修正規程

上海縣屬高等小學聯合運動會於三月十七日開第一次預備會其情形已略誌昨報茲將該會是日修正規程照錄如下 第一次預備會修正規程第一條本會爲謀各校體育之聯絡與競進由縣教育行政機關集合所屬各校共同組織定名爲縣屬公立高等小學校第二次聯合運動會凡公立乙種實業學校及私立同等學校得一體附入之第二條本會會場設立西門外斜橋上海縣立公共體育場第三條本會開會至閉會至多以二日爲度會期另定之第四條凡各學校學生與會運動者均爲本會會員第五條本會以公立高等小學校及乙種實業學校職教員爲當然職員但本會職員不以學校職員爲限第六條本會職員辦事分事務技術兩部其職務另以詳細規則訂定之第七條本會分競技運動及團體運動兩種競技運動以體格之輕重分行之第八條運動員成績優勝者由本會呈請縣知事特給獎章獎狀第九條本會用費以四百元爲度如有不敷時由縣機關籌撥之第十條本規程經縣知事核定施行

煙紙店私售烟膏

法大馬路八仙橋恆康烟紙店內私自售賣烟膏每日午後七八時生意極盛往來挑膏之人絡繹不絕上星期六晚間有游方僧兩人前往購烟因爭論價目互相口角幾致用武現爲法捕房查悉以該烟紙店竟敢私售烟膏殊違背禁令聞已飭知各包探暗中調查如確有其事即行拘捕究辦從嚴懲罰云

海味業集議之結果

海味洋貨同業因銀期參差特於星期(即前日)晚晴八時開會決定等情已誌昨報茲悉該業董事蘇鑄尙於是日邀集全體三十餘家並家家在洋糖雜貨公會開會討論有二時之久始各決定贊同客家欠款均須於陰歷大小月底一律清結雙方已各妥洽直至十時始各散會

登門索詐之匪徒

湖北人張志豪河南人蔣寶琛因於前日午後同至虹口百老匯路二百八十四號門牌泰昌呢絨西衣店向店主鄭心德恐嚇圖詐洋元被鄭報由捕房飭探將張蔣兩人拘獲昨晨傳同人證解送公堂請究經中西官訊原告鄭心德投稱昨日兩被告來店聲稱蓬路大有恆鴻記呢絨店亦各開借洋十元如數不假洋元定以激烈手段對付並大肆恫嚇不休是以報捕拘究詰據證大有恆店夥周鍾海證明兩被告來店向店主周子卿硬借洋十元各情實之被告張志豪供稱去年伊曾在原告店中爲夥時原告欠我俩金此次同友蔣寶琛前往索取並無恐嚇勒索情事至於大有恆洋元亦係付我俩金請爲明察中西官得供以見證大有恆店主周子卿鴻記主諸世全不應遣夥到堂作證判張蔣兩被告還押候飭升三傳周諸兩見證到案如抗傳不到着罰洋五百元充公再行核訊

混用僞幣禁錮兩年

甬人胡寶林前日在北京路一百四十五號門牌糕糰店內混用銅質小洋當被學徒張寶棠察破鳴捕將胡拘入捕房搜出僞小洋十四枚管押於昨晨解送公堂奉中西官訊供屬實以胡混用銅角有碍市面判禁錮兩年並將僞角銷燬

誘拐孩童判押三年

住居蘭州路之江北婦人劉陸氏控陳桂如姜貴如串拐伊七歲男孩帶至南京賣等情一案由捕將陳姜二人拘解公堂訊押候查在案昨晨由探將陳等解解經中西官復訊屬實判陳姜各押西牢三年以儆

母子失和累及娘舅

住居胡家木橋之江北寡婦金高氏其夫於去年病故現欲運柩回鄉向子金萬才索川資洋二十元詎萬才竟之不顧該氏遂邀弟高田長理勸不料萬才以母舅斥罵爲由將舅拘入五區三分所昨解司法科核辦

攔路調戲婦女之拘懲

揚樹浦某紗廠女工周福妹前日放工出外行至韜明路突被甯波人小工之周生林攔住去路將其手指上所戴值洋八元之金戒強行攫取周逃經周女鳴捕將周拘追獲昨解公堂請究奉中西官訊屬實判押西牢半年以儆

僕役投浦圖盡

新閘馬霍路某醫生家雇用之南江人羅金榮近與傭婦某氏私譏被醫生察悉將其辭歇致羅金榮忿不欲生於前日下午潛至黃浦灘新關碼頭投浦自盡當經一千零八十八號巡捕瞥見急即設法將其撈起帶入捕房昨晨解送公堂奉中西官訊悉前情判罪斥釋以後不得輕生

攔搶飾物判押半年

甯徒陳少揚前日在愛文義路攔劫陳福生家小孩頸項値洋二十一元之金鎖片一個瞬逃破包探魏全福查見將陳拘獲搜出原贓連同跡涉嫌疑之池少志一併拘入捕房昨晨解送公堂奉中西官訊供明晰判陳少揚押西牢半年池少志無干開釋贓給原告領去

蕪湖秈米來源已絕

滬上米價雖漸平落而蕪湖秈米來源不多昨日南市各米行接得蕪湖來電據云現值岳州軍事進行國軍本在湖南採辦米糧現因湘鄂不能通運故改向蕪湖採買並限止運出云云是以秈米市價反不平落也

催造七年度預算

滬海道尹王庚廷昨奉齊省長快郵代電略謂前令各縣道送七年度預算表册迄今依限造報者尙未及半數現已三月中旬亟待彙集咨部合再電仰轉飭所屬各縣即日造送毋再遲延云云王道尹奉電後當即轉飭道屬各縣一體遵照矣

再紀城內之大火

邑城東樓門街錦福記紙書店失火延燒以致店主徐正生之妻并子女及樓上居住爲洋翡翠生理之孫阿木夫婦同子全家五名口悉遭焚斃而徐其生則火傷頭胸手足等處由一區二分所飭送紅十字分醫院求治各情兩刊前報茲悉徐其生火傷頗重開已火毒攻心恐將不起前昨等日已由醫生悉心診治云

在江蘇與河南有奇異之醫治
軟弱老翁得獲强壯臥床幼女病愈行動

因此二人一老一少病症不同其所用之藥無異老者係精神萎頓少者因無力不能行動一服韋廉士大醫生紅色補丸而得能全愈請觀照片便知一老一少均此天下馳名之補丸 蘇州閶門中市街林仁溪 皮絲莊之 君強現年 歲其 年曾患肝胃氣痛之症 不進腰背酸痛手足寒冷精神萎 夜不寧兼之大便不化飲 兩 疼痛溯夫病之原因皆由氣所致雖 年延醫服藥無如時發未見實效後由敝友介紹服韋廉士大醫生紅色補丸漸見功效 胃口復 神氣增一如 體肥胖精力充盈足見紅色補丸之效功愈服 健至今大有 之氣 喜 感激之至矣

河南新鄉道長榮君來函云余有少女年方九歲得病數月每日坐臥床榻下 不能行動請醫調治 藥不愈幸遇余友郭 君 服韋廉士大醫生紅色補丸余即 紅色補丸一瓶之後頗見奇效於是按 服用及至疾病全愈身體大能行 余深感韋廉士大醫生紅色補丸之大德韋廉士大醫生紅色補丸之功能 幼 宜男女相同因其有補血之能力故天下各處 症重疾治愈者已不勝枚舉矣每服 粒 有一粒之功效能生 紅潤濃有力之新血 能使身 強健也 經售 藥者均有出售或直向上海四川路九十六號韋廉士醫生藥局函購每一瓶英洋一元五角每六瓶八元郵力在內

奉送小書 茲有精美衛生小書一本如欲索取即須來明信片至以上所開地址原班回寄

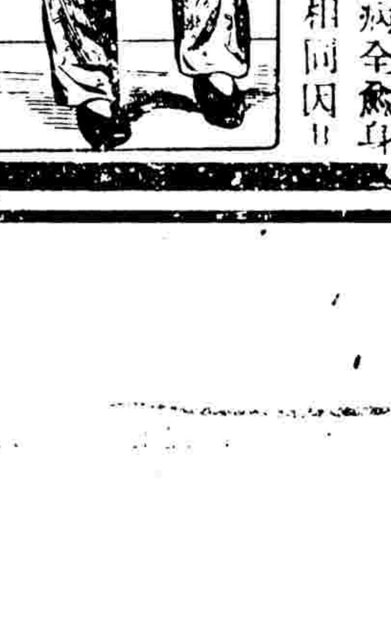

韋廉士紅色清導丸
PINKETTES
面現紅瘰 殊不雅觀
凡面部 各 紅瘰足徵腸胃不潔也蓋身體入應去之渣滓不出轉使其毒吸入血中發行週身肝 失調 上 舌起黃苔口氣 以及一切由大便秘結所致之各疾並無小瘡皮班疹可能比每日必須出清方合衛生韋廉士紅色清導丸果然神 云常患便秘大便不清頭部紅瘰經服韋廉士紅色清導丸 服 數日不下 血 已退且身體異常清 也如尊處無從購買清導丸請 即寄郵 一瓶大洋六角至上海四川路九十六號韋廉士醫生藥局原班郵奉一瓶郵力在內

天蟾舞台新二月初七夜特煩著名藝員拿手傑作
王芝李永祉月小如意
小(楊)月樓 蓋叫天 楊瑞亭 林樹森
大舞台 二月初七夜 本台名角 最新好戲
張寶如 于振俊 白桂 殷紹春 張桂 毛春 張慶 孫振 于 白 應 陳月樓
新舞台二月初七夜戲 大減價注意
劉漢臣 潘海秋 張順來 夏月潤 許奎 邱治云 周鳳文 潘月樵 趙雙倩 湯祥連 李德林 張蓉祿 楊月華 夏月潤 潘月樵 夏月珊 周鳳文
第一臺二月初七夜準演拿手好戲
宋志普 李少棠 李慶堂 九陳風 張鶴 石樓 王月 明 靈 麒珠 麟 黃童 羅潤 李卿 小寶 王利 何猴 芳 壽
九 龍 檯 頭

丹桂第一台
王靈珠 三麻子
麒麟童
九龍檯頭張鶴樓

專治面麻藥
此藥專治黃疸及雀斑點痣汗斑刀疤傷痕紋滑痛癢之症能使皮膚細嫩光澤不留痕跡另定色白價廉五元...

出讓全份舊報
茲有人珍藏民報中華民報神州日報大共和日報新聞報民國日報等全份願以廉價出讓如欲購者請函致西門七號張仲源處詳詢可也